

SAMSUNG

GT-I9300

Cep Telefonu Kullanım Kılavuzu



Bu kılavuzu kullanma

Samsung cep telefonunu seçtiğiniz için teşekkür ederiz. Bu cihaz size, Samsung'un istisnai teknolojisini ve yüksek standartlarını esas alan yüksek kaliteli mobil iletişim ve eğlence platformu sunar.

Bu kılavuz, özel olarak cihazınızın işlevleri ve özellikleri konusunda size yol göstermek için tasarlanmıştır.

Önce beni oku

- Cihazınızı kullanmadan önce, tüm kılavuzu ve tüm güvenlik talimatlarını okuyarak güvenilir bir şekilde doğru kullandığınızdan emin olun.
- Bu kılavuzdaki açıklamalar, cihazınızın varsayılan ayarlarını esas almaktadır.
- Bu kılavuzda kullanılan resimleri ve ekran görüntüleri gerçek üründen farklı olabilir.
- Bu kılavuzdaki içerikler, üründen veya servis sağlayıcılar ya da taşıyıcılar tarafından sunulan yazılımdan farklı olabilir ve önceden bildirilmeksizin değişiklik gösterebilir. Kılavuzun en son sürümü için Samsung web sitesine (www.samsung.com) gidiniz.
- Kullanılabilir özellikler ve ek hizmetler cihaza, yazılıma veya servis sağlayıcısına göre değişebilir.
- Bu kılavuzun biçimlendirilmesi ve teslimi, Android işletim sistemlerine dayalıdır ve kullanıcının işletim sistemine bağlı olarak değişebilir.
- Bu cihazdaki uygulamalar dengi bilgisayar uygulamalarından farklı çalışabilir ve bilgisayar sürümünde yer alan tüm işlevleri içermeyebilir.

- Uygulamalar ve işlevleri bölgeye ya da donanım özelliklerine göre değişebilir. Samsung, üçüncü taraf uygulamalarından kaynaklanan performans sorunlarından sorumlu tutulamaz.
- Samsung, düzenlenen kayıt ayarlarının veya değiştirilen işletim sistemi yazılımının sebep olduğu performans sorunlarından ya da uyumsuzluklardan sorumlu değildir. İşletim sisteminin özelleştirilmeye çalışılması cihazınızın veya uygulamalarınızın düzgün çalışmamasına sebep olabilir.
- Samsung'un web sitesine (www.samsung.com) erişerek mobil cihazınızın yazılımını yükseltebilirsiniz.
- Bu cihazda bulunan yazılım, ses, duvar kağıtları ve resimler, Samsung ile ilgili sahiplerinin arasındaki sınırlı kullanım lisansının kapsamındadır. Bu malzemelerin ticari veya diğer amaçlarla alınması ve kullanımı, telif hakkı kanunlarının ihlali anlamına gelmektedir. Samsung, kullanıcıların buna benzer telif hakkı ihlaliinden sorumlu tutulamaz.
- Mesajlaşma, yükleme ve indirme, oto senkronizasyon veya konum hizmetlerinin kullanılması gibi veri hizmetleri için ek masraflar da ödemeniz gerekebilir. Ek ücret ödememek için, uygun bir veri ödeme planı seçiniz. Ayrıntılı bilgi için servis sağlayıcınıza başvurun.
- Lütfen bu kılavuzu daha sonra başvurmak üzere saklayın.

Talimat simgeleri

Başlamadan önce, bu kılavuzda kullanılan simgeleri tanıyın:



Uyarı—sizin veya başkalarının yaralanmasına neden olabilecek durumlar



Dikkat—cihazınızın veya ekipmanınızın zarar görmesine neden olabilecek durumlar



Not—notlar, kullanım ipuçları veya ek bilgiler



Bakın—İlgili bilgiyi içeren sayfalara başvurunuz; örnek olarak: ► sf. 12 ("2. sayfaya başvurunuz" anlamına gelmektedir)



Arkasından—bir adımı gerçekleştirmek için seçmeniz gereken seçenekler veya menülerin sırası gelir; örnek olarak: Uygulama listesinde, **Ayarlar** → **Cihaz hakkında**'yı seçin (**Ayarlar**'ın arkasından **Cihaz hakkında**'nın seçileceğini temsil eder)

Telif hakkı

Telif hakkı © 2012 Samsung Electronics

Bu el kitabı, uluslararası telif hakkı kanunlarıyla korunmaktadır.

Bu el kitabının hiçbir kısmı, Samsung Electronics'in önceden yazılı izni olmaksızın, fotokopisinin çekilmesi, kaydedilmesi veya herhangi bir bilgi depolama ve alma sisteminde saklanması da dahil olmak üzere, elektronik veya mekanik olarak, hiçbir şekilde veya hiçbir yolla yeniden üretilemez, dağıtılamaz, tercüme edilemez veya aktarılamaz.

Ticari markalar

- SAMSUNG ve SAMSUNG logosu, Samsung Electronics'in tescilli ticari markalarıdır.
- Android logosu, Google™, Google Maps™, Google Mail™, YouTube™, Google Play™ Store, Google Latitude™ ve Google Talk™ Google, Inc firmasının ticari markalarıdır.
- Bluetooth®, dünya genelinde Bluetooth SIG, Inc. firmasının tescilli markasıdır.
- Windows Media Player®, Microsoft Corporation'ın tescilli ticari markasıdır.
- Wi-Fi®, Wi-Fi Protected Setup™, Wi-Fi Direct™, Wi-Fi CERTIFIED™ ve Wi-Fi logosu Wi-Fi Alliance'nin tescilli markalarıdır.
- DivX®, DivX Certified® ve ilgili logolar Rovi Corporation veya yan kuruluşlarının tescil edilmiş ticari markalardır.
- Diğer tüm ticari markaların ve telif haklarının mülkiyeti ilgili sahiplerine aittir.



CE 0168

DIVX VIDEO HAKKINDA

DivX® Rovi Corporation'ın bir yan kuruluşu olan DivX, LLC tarafından oluşturulan bir video biçimidir. Bu resmi DivX Certified® cihazı olup DivX video oynatır. Daha fazla bilgi ve dosyalarınızı DivX videolara dönüştürmeye yönelik yazılım araçları için www.divx.com adresini ziyaret edin.

DIVX İSTEK ÜZERİNE VIDEO HAKKINDA

Bu DivX Certified® cihazın DivX İstek Üzerine Video (VOD) filmleri görüntüleyebilmesi için kaydettirilmesi gerekir. Kayıt kodunu temin etmek için, cihaz kurulum menüsünde DivX VOD bölümünü bulun. Kaydınızın tamamlanması hakkında daha fazla bilgi için vod.divx.com adresini ziyaret edin.

DivX Certified® HD 720p'ye kadar DivX® video oynatma imkanına sahiptir; premium içerik de dahildir.

İçerik

Montaj.....11

Paketi açma	11
Cihaz düzeni	12
Tuşlar	14
SIM veya USIM kartını ve pili takma	15
Pili şarj etme	17
Hafıza kartı takma (isteğe bağlı)	20

Başlarken.....22

Cihazınızı açma veya kapama	22
Dokunmatik ekranı kullanma	23
Hareketleri kullanmanızı sağlar	26
Dokunmatik ekranı ve tuşları kilitleme veya kilidini açma	30
Ana ekranı tanıma	31
Uygulamalara erişme	36
Birden çok uygulama başlatma	38
Cihazınızı özelleştirme	39
Metin girme	45

İletişim.....48

Arama	48
Mesajlaşma	59
Google Mail	61
E-posta	63
Google Talk	65
ChatON	66
Messenger	67
Google+	67

Eğlence	68
Kamera	68
Video oynatıcı	78
Galeri	81
Müzik çalar	84
FM radyo	88
Kişisel bilgiler	91
Rehber	91
S Planlayıcı	94
S Memo	96
Ses kaydedici	99
İnternet ve GPS tabanlı hizmetler	101
İnternet	101
Game Hub	105
Latitude	106
Google Haritalar	106
Daha Fazla	108
Navigasyon	108
Rehber	109
Google Play Store	109
Samsung Apps	110
YouTube	110
Bağlanabilirlik.....	113
USB bağlantıları	113
Wi-Fi	115
Wi-Fi Direct	118
AllShare Play	119

Mobil ağ paylaşımı	122
Bluetooth	124
GPS	126
VPN bağlantıları	128

Araçlar130

Hesap makinesi	130
Saat	130
İndirilenler	133
Dropbox	133
Dosyalarım	134
NFC	136
Ara	138
SIM Araç Kiti	139
S Voice	139

Ayarlar140

Ayar seçeneklerine erişme	140
Wi-Fi	140
Bluetooth	140
Veri kullanımı	140
Diğer ayarlar	141
Ses	143
Ekran	144
Duvar kağıdı	145
LED göstergesi	145
Hareket	146
Güç tasarrufu	147
Kayıt yeri	147
Pil	148

Uygulama yöneticisi	148
Hesaplar ve senkr	148
Konum servisleri	148
Güvenlik	149
Dil ve giriş	151
Yedekle ve sıfırla	156
Yuva	156
Tarih ve saat	156
Erişebilirlik	157
Geliştirici seçenekleri	158
Cihaz hakkında	159
Sorun giderme.....	160
Güvenlik bilgisi.....	166

Montaj

Paketi açma

Ürün kutunuzda aşağıdaki bileşenlerin olup olmadığını denetleyin:

- Cep telefonu
- Pil
- Cep Telefonu Hızlı Başlangıç Kılavuzu



Yalnızca Samsung tarafından onaylanan yazılımı kullanın. Korsan veya yasadışı yazılım, üreticinizin garantisi kapsamında olmayan hasar veya arızaya neden olabilir.



- Cihazınızla birlikte sağlanan bileşenler ve mevcut aksesuarlar bölgenize veya servis sağlayıcınıza bağlı olarak değişiklik gösterebilir.
- Bulunduğunuz yerdeki Samsung satıcısından ek aksesuar satın alabilirsiniz.
- Verilen öğeler sadece cihazınız için tasarlanmıştır ve diğer cihazlar ile uyumlu olmayabilir.
- Diğer aksesuarlar cihazınız ile uyumlu olmayabilir.
- Yalnızca Samsung tarafından onaylanan aksesuarları kullanın. Onaylanmayan aksesuarlar cihazın arızalanmasına sebep olabilir.

Cihaz düzeni

> Ön görünüm

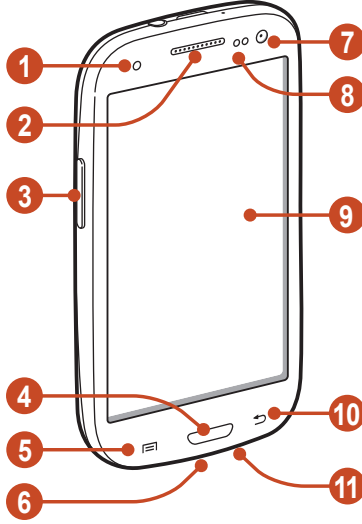

Numara	İşlev
1	Servis ışığı
2	Kulaklık
3	Ses seviyesi tuşu
4	Anasayfa tuşu
5	Seçenek tuşu
6	Çok işlevli giriş
7	Ön kamera merceği
8	Yakınlık/Işık sensörü
9	Dokunmatik ekran
10	Geri tuşu
11	Mikrofon



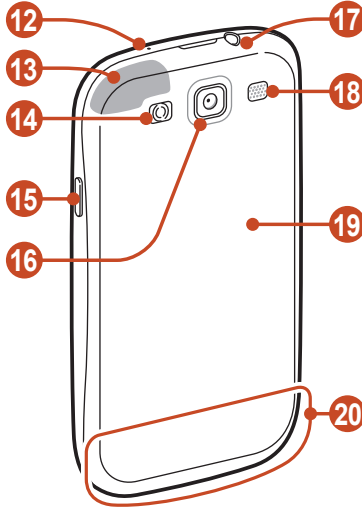

> Arka görünüm



Numara	İşlev
12	Mikrofon ¹
13	GPS anteni ²
14	Flaş
15	Açma/Kapama/Yeniden başlatma/Kilit tuşu
16	Arka kamera merceği
17	Kulaklık girişi
18	Hoparlör
19	Arka kapak
20	Ana anten

1. Sadece hoparlör özelliğini kullanırken ya da görüntü kaydederken etkinleştirin.
2. GPS özelliklerini kullanırken antenin çevresindeki alana dokunmayın veya üzerini elleriniz veya başka nesneler ile dokunmayın.

Tuřlar

Tuř	İřlev
 <p>Açma/ kapama/ Yeniden başlatma¹/ Kilitle</p>	<p>Cihazı açmanızı sağlar (tuřuna uzun basın); Cihaz seçeneklerine erişmenizi sağlar (tuřuna uzun basın); Cihazı yeniden başlatmanızı sağlar (8-10 saniye basılı tutun); Dokunmatik ekranı kapatmanızı ve kilitlemenizi ya da açmanızı sağlar.</p>
 <p>Seçenek</p>	<p>Mevcut ekranda bulunan seçeneklerin listesini açmanızı sağlar; Ana ekranda, arama uygulamasını başlatmanızı sağlar (tuřuna uzun basın); Bazı uygulamaları kullanırken arama giriş penceresini açmanızı sağlar (tuřuna uzun basın).</p>
 <p>Anasayfa</p>	<p>Ana ekrana dönmenizi sağlar; Son kullanılan uygulamaların listesini açmanızı sağlar (tuřuna uzun basın); S Voice uygulamasını başlatmanızı sağlar (iki kez basın).</p>
 <p>Geri</p>	<p>Önceki ekrana dönmenizi sağlar.</p>
 <p>Ses seviyesi</p>	<p>Cihazın ses seviyesini ayarlamanızı sağlar.</p>

1. Cihazınızda ölümcül hatalar ile karşılaşılıyorsanız, takılıyorsa veya donuyorsa, işlevselliğini tekrar elde etmek için cihazınızı sıfırlamanız gerekebilir.

SIM veya USIM kartını ve pili takma

Bir cep telefonu servisine abone olduğunuzda, kişisel tanımlama numaranız (PIN) ve isteğe bağlı servisler gibi abonelik bilgilerinin olduğu bir Abone Kimlik Modülü (SIM) kartı alırsınız. UMTS veya HSDPA servislerini kullanmak için Evrensel Abone Kimlik Modülü (USIM) kartı satın alabilirsiniz.



Sadece microSIM kartlarını kullanabilirsiniz.

1 Arka kapağı çıkarın.

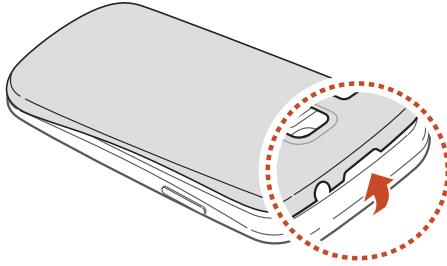

Arka kapağı çıkarırken tırnaklarınıza zarar vermemeye dikkat edin.

- 2 SIM veya USIM kartını, sarı renkli temas noktaları aşağı bakacak şekilde yerleştirin.

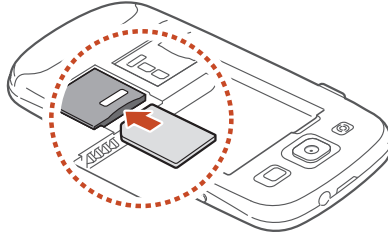

- ! SIM kart yuvasına hafıza kartı takmayın. Eğer hafıza kartı SIM kartının yuvasına takılırsa, hafıza kartını çıkarmak için cihazınızı Samsung Servis Merkezine götürebilirsiniz.

- 3 Pili takın.

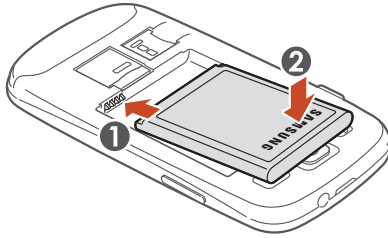

- 4 Arka kapağı yerine takın.

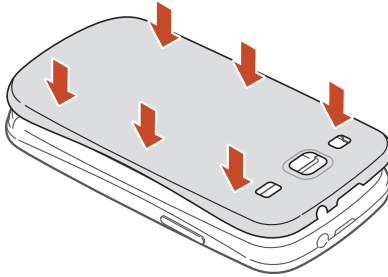

Pili şarj etme

Cihazı ilk kez kullanmadan önce veya pil uzun süre kullanılmadığında, pili şarj etmeniz gereklidir. Cihazı, verilen seyahat adaptörüyle veya cihazı bir bilgisayara ya da USB kablosuna bağlayarak şarj edebilirsiniz.



Sadece Samsung tarafından onaylanan şarj cihazlarını ve kabloları kullanın. Onaylanmamış şarj cihazları ve kablolar pillerin patlamasına veya cihazınızın hasar görmesine neden olabilir.



- Pil azaldığında, cihaz bir uyarı sesi verir ve zayıf pil mesajı görüntülenir. Cihazınızı kullanmaya devam etmek için pilinizi yeniden şarj edin.
- Pili şarjı tamamen bitmişse, bağlı olan seyahat adaptörünüz ile dahi cihazı açamazsınız. Cihazı açmayı denemeden önce boşalan bir pilin bir süre şarj olmasına izin verin.
- Başka bir cihaza bağlanması gereken birden fazla uygulamayı, ağ uygulamasını veya uygulamaları aynı anda kullanırsanız, pil hızlı bir şekilde boşalır. Ağ ile bağlantısını kesmek veya veri aktarımı sırasında güç kaybından kaçınmak için, bu uygulamaları daima pili tam olarak şarj ettikten sonra kullanın.

> Seyahat adaptörüyle şarj etme

1 Seyahat adaptörünün küçük ucunu çok işlevli girişe takın.

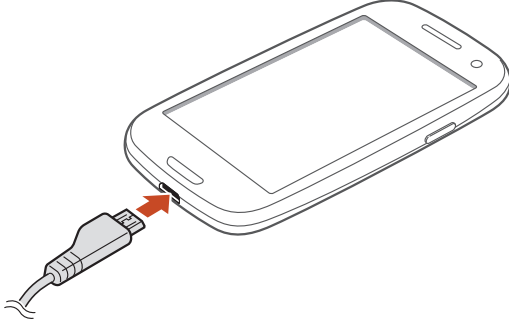

! Seyahat adaptörünün yanlış takılması cihazın ciddi şekilde zarar görmesine neden olabilir. Hatalı kullanımdan kaynaklanan hasarlar garanti kapsamında değildir.

2 Seyahat adaptörünün büyük ucunu elektrik prizine takın.



- Eğer cihaz şarj olurken dengesiz güç beslemesi alırsa, dokunmatik ekran çalışmayabilir. Bu gerçekleşirse, seyahat adaptörünü cihazdan çıkarın.
- Şarj olurken cihaz ısınabilir. Bu durum normaldir ve cihazınızın kullanım ömrünü veya performansını etkilemez.
- Telefonunuz düzgün çalışmıyorsa, cihazınızı ve şarj cihazını herhangi bir Samsung Servis Merkezi'ne getirin.

3 Pil tamamen şarj edildiğinde, ilk önce seyahat adaptörünün fişini cihazdan daha sonra elektrik prizinden çekin.



Cihaz seyahat adaptörüne bağlı iken pili cihazdan çıkarmayın. Bunu yapmanız cihaza hasar verebilir.



Enerjiden tasarruf etmek için kullanmadığınızda seyahat adaptörünün fişini prizden çekin. Seyahat adaptöründe güç düğmesi yoktur, bu sebeple güç beslemesini kesmek için seyahat adaptörünün fişini elektrik prizinden çekmeniz gereklidir. Şarj sırasında cihaz elektrik prize yakın tutulmalıdır.

► Bir USB kablosu ile şarj edin

Şarj etmeden önce bilgisayarınızın açık olduğundan emin olun.

- 1 Çok işlevli giriş USB kablosunun küçük ucunu (mikro USB ucunu) takın.
- 2 USB kablosunun büyük ucunu bir bilgisayar üzerindeki USB portuna takın.



Kullandığınız USB kablosu türüne göre şarjın başlaması biraz zaman alabilir.

- 3 Pil tamamen şarj edildiğinde, ilk önce USB kablosunun fişini cihazdan daha sonra bilgisayardan çekin.

► Pil tüketimini azaltın

Cihazınız pil gücünden tasarruf etmenize yardım edecek seçenekler sunar. Bu seçenekleri özelleştirerek ve arkaplandaki özellikleri devre dışı bırakarak cihazı şarjlar arasında daha uzun kullanabilirsiniz:

- Güç tasarrufu modunu etkinleştirin.
- Cihazınızı kullanmadığınızda, Açma/Kapama tuşuna basarak uyku moduna geçin.
- Görev yöneticisi ile gereksiz uygulamaları kapatın.
- Bluetooth özelliğini devre dışı bırakın.
- Wi-Fi özelliğini devre dışı bırakın.
- Uygulamaların otomatik senkronizasyonunu devre dışı bırakın.
- Arka ışık zamanını azaltın.
- Ekranın parlaklığını azaltmanızı sağlar.

Hafıza kartı takma (isteğe bağlı)

Cihazınız maksimum kapasitesi 32 GB olan microSD™ veya microSDHC™ hafıza kartlarını kabul eder (hafıza kartı üreticisine ve türüne bağlı olarak).

❗ Samsung, hafıza kartları için onaylanmış endüstri standartlarını kullanmaktadır ancak bazı markalar cihazınızla tam uyumlu olmayabilir. Uyumsuz bir hafıza kartı kullanılması cihazınıza veya hafıza kartınıza zarar verebilir. Aynı zamanda hafıza kartınıza kaydedilen verileri de bozabilir.



- Cihazınız hafıza kartları için sadece FAT dosya yapısını desteklemektedir. Farklı bir dosya yapısına sahip bir hafıza kartı takarsanız, cihazınız hafıza kartını yeniden biçimlendirmenizi isteyecektir.
- Sık sık veri silme ve yazma işlemi yapmak hafıza kartlarınızın kullanım ömrünü kısaltır.
- Cihazınıza bir hafıza kartı taktığınızda, extSdCard klasöründe hafıza kartının dosya dizini görünür.

1 Arka kapağı çıkarın.

2 Hafıza kartını, sarı renkli temas noktaları yere bakacak şekilde yerleştirin.

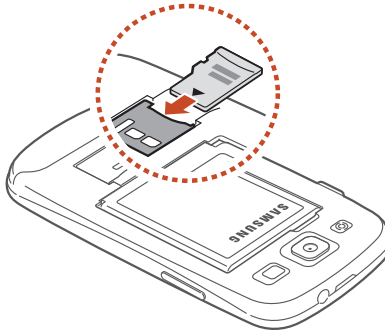

- 3 Hafıza kartını yerine oturana kadar hafıza kartı yuvasına itin.
- 4 Arka kapağı yerine takın.

› Hafıza kartını çıkarma

Cihazın şu anda hafıza kartına erişmediğinden emin olun.

- 1 Uygulama listesinde, **Ayarlar** → **Kayıt yeri** → **SD kartı devreden çıkar** → **Tamam** seçeneğini belirleyin.
- 2 Arka kapağı çıkarın.
- 3 Hafıza kartını cihazdan ayrılana kadar yavaşça itin.
- 4 Hafıza kartını çıkarın.
- 5 Arka kapağı yerine takın.



Cihaz bilgi aktarırken veya bilgiye erişirken hafıza kartını çıkarmayın; aksi takdirde veri kaybı olabilir veya hafıza kartı ya da cihaz zarar görebilir.

› Hafıza kartı biçimlendirme

Hafıza kartınızı bir bilgisayarda biçimlendirmek, cihazınızla uyumsuzluğa neden olabilir. Hafıza kartını yalnızca cihazınızda formatlayın.

Uygulama listesinde, **Ayarlar** → **Kayıt yeri** → **SD kartı biçimlendir** → **SD kartı biçimlendir** → **Tümünü sil** seçeneğini seçin.



Hafıza kartını biçimlendirmeden önce, bütün önemli verilerin yedek kopyalarını almayı unutmayın. Üreticinin garantisi, kullanıcının eylemleri sonucu veri kaybedilmesini kapsamamaktadır.

Başlarken

Cihazınızı açma veya kapama

- 1 Güç tuşuna basılı tutun.
- 2 SIM ve USIM kartla birlikte verilen PIN kodunu girin ve **Tamam** seçeneğini belirleyin (gerekirse).



Cihazınızı ilk kez açıyorsanız cihazınızın kurulumunu yapmak için ekranda yer alan talimatları takip edin. Google içerisinde oturum açmanız veya bir Google hesabı oluşturarak Google sunucusu ile etkileşime giren uygulamaları kullanmanız gereklidir.

Cihazı kapatmak için Güç tuşuna uzun basın ve ardından **Kapat** → **Tamam** seçeneğini belirleyin.



- Uçak ve hastane gibi kablosuz cihazların kullanımının kısıtlı olduğu alanlarda yetkili personelin verdiği talimatları ve yazılı uyarıları takip edin.
- Cihazınızın sadece şebeke dışı özelliklerini kullanmak için Uçuş moduna geçin. ► sf. 141

Dokunmatik ekranı kullanma

Cihazınızın dokunmatik ekranı kolayca öge seçmenize veya işlem yapmanıza olanak sağlar. Dokunmatik ekranı kullanma ile ilgili temel işlemleri öğrenin.



- Parmaklarınızın ucu ile dokunmatik ekrana bastırmayın veya dokunmatik ekran üzerinde sivri uçlu aletleri kullanmayın. Aksi halde dokunmatik ekran zarar görebilir veya arızalanmaya sebep olabilir.
- Dokunmatik ekranın diğer elektrikli cihazlarla temas etmesine izin vermeyin. Elektrostatik deşarjlar, dokunmatik ekranın bozulmasına sebep olabilir.
- Dokunmatik ekranın sıvı ile temas etmesine izin vermeyin. Dokunmatik ekran, nemli koşullarda veya sıvıya maruz kaldığında bozulabilir.



- Dokunmatik ekranın optimum kullanımı için cihazınızı kullanmadan önce ekran koruma filmini kaldırın.
- Dokunmatik ekranınızda insan vücudunun yaydığı küçük elektrik yüklerini algılayan bir tabaka bulunur. En iyi performans için, dokunmatik ekrana parmak ucunuzla dokununuz. Dokunmatik ekran, ekran kalemi veya normal kalem gibi sivri araçların dokunuşlarına tepki vermeyecektir.

Aşağıdaki eylemlerle dokunmatik ekranı kontrol edin:

Dokunma

Bir menüyü, seçeneği veya uygulamayı seçmek ve başlatmak için bir kez dokununuz.



Uzun dokunma

Bir öğeye dokununuz ve 2 saniyeden uzun süre kaldırmayınız.

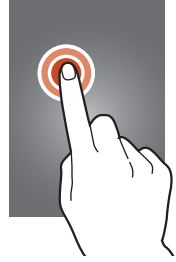

Sürükleyin

Bir öğeye dokununuz ve yeni bir yere taşıyınız.

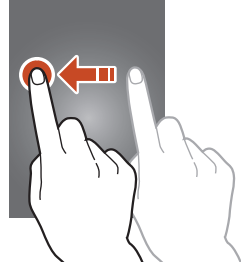

Çift dokunma

Bir öğeye hızlı bir şekilde iki kez dokununuz.



Sürükle

Listelerde veya ekranlarda dolaşmak için hızlı bir şekilde yukarı, aşağı, sola veya sağa doğru kaydırın.

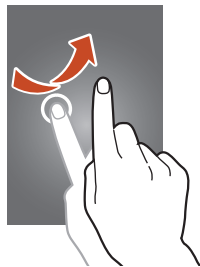

Cımbızla

İki parmağınızı birbirinden ayırın ve ardından birbirinden ayırın.



- Cihazı belli bir süre kullanmadığınızda dokunmatik ekran kapanır. Ekranı açmak için Güç tuşuna veya Ana sayfa tuşuna basın.
- Ekranı kapatmadan önce cihazın bekleyeceği süreyi ayarlayabilirsiniz. Uygulama listesinde, **Ayarlar** → **Ekran** → **Ekran zaman aşımı** seçeneğini belirleyin.

Hareketleri kullanmanızı sağlar

Cihazınızı hareket ettirerek veya ellerinizle mimikler yaparak eylemleri yerine getirmenize izin veren yerleşik hareket algılama özelliği.

Bu işlevleri kullanmak için, ilk olarak hareket algılama özelliğini etkinleştirmeniz gereklidir. Uygulama listesinde, **Ayarlar** → **Hareket** seçeneğini seçin.

Alma

Cihazı bir süre kullanmadığınızda veya ekran kapandıktan sonra cihazı alın. Aramaları veya yeni mesajları kaçırmışsanız cihaz titreyecektir.

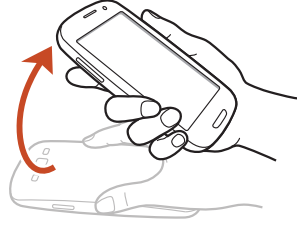

Kulağınıza tutun

Çağrıyı, mesajı veya kişi bilgilerini görüntülerken bir sesli arama yapmak için cihazı alın ve kulağınıza tutun.



Eğ

Cihazı iki elinizle birlikte tutarken, ekranda iki noktaya uzun dokunun ve ardından resimleri görüntülerken veya web sayfalarına göz atarken cihazı ileri ve geri eğerek yakınlaştırmak veya uzaklaştırmak.

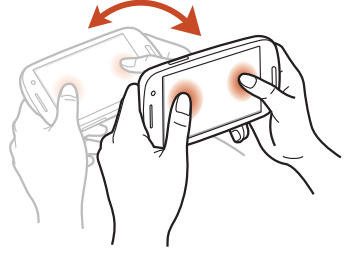

Taşımak için kaydırın

Bir öğeyi tutarken cihazı sola veya sağa kaydırarak öğeyi Ana ekrandaki başka bir sayfaya veya uygulama listesine taşıyın.

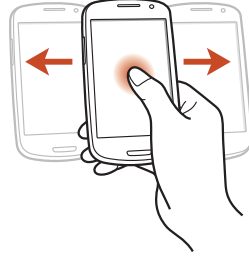

Taramak için kaydırın

Bir görüntüye yakınlaştırdığınızda, ekranda bir noktaya uzun dokunun ve ardından görüntüde kaydırmak için cihazı herhangi bir yönde kaydırın.

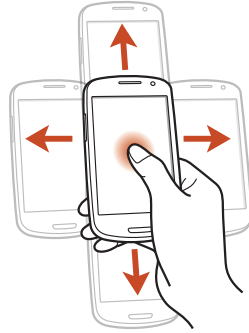

Salla

- Bluetooth cihazları aramak için cihazınızı sallayın.
- E-posta mesajları listesini ya da Yahoo News, Yahoo Finance veya AccuWeather bilgilerini güncellemek için cihazınızı sallayın.



Güncellemeler Ana ekranda widget'ler için çalışmayacaktır.

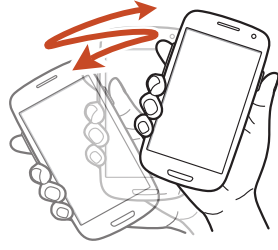

Çift dokunma

Kişi veya e-posta mesajları listesinin en başına gitmek için cihaza iki kez dokunun.

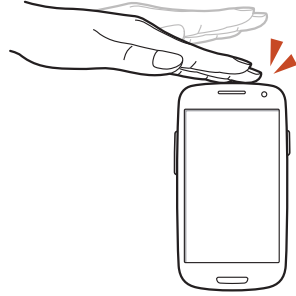

Çevir

Zil seslerini kapatmak, medya oynatmayı duraklatmak veya FM radyoyu kapatmak için cihazın ön kısmını aşağı doğru bakarak yerleştirin.

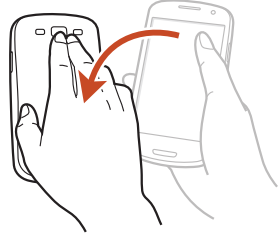

El sürüme

Elinizi ekranda sola veya sağa sürükleyerek bir ekran resmi alın.



Bazı uygulamaları kullanırken bir ekran resmi alamazsınız.

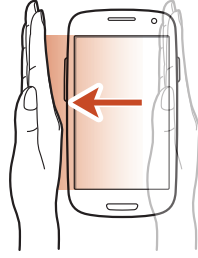

Avuçiçi dokun

Ekrana avuçiçinizle dokunarak medya oynatmayı duraklatın veya FM radyonun sesini kapatın.



Döndür

Ekran kilitli iken, ekrana uzun dokunun ve ardından kamerayı başlatmak için cihazı yatay görünümüne çevirin (kamera kısayolu etkinleştirildiğinde).

► sf. 149

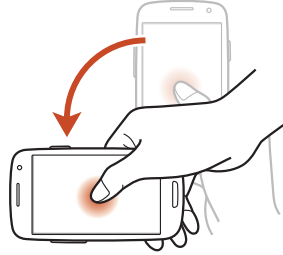

Dokunmatik ekranı ve tuşları kilitleme veya kilidini açma

Cihazı belirli bir süre kullanmadığınızda, cihazınız dokunmatik ekranı kapatır, izinsiz işlemleri önlemek için dokunmatik ekranı ve tuşları otomatik olarak kilitler. Dokunmatik ekranı ve tuşları manuel olarak kilitlemek için, Güç tuşuna basın.

Kilitlerini açmak için Güç tuşuna veya Anasayfa tuşuna basarak ekranı açın ve parmağınızla herhangi bir yöne hafifçe sürükleyin.

Ekranın kilidini açmak için hareket kilidini açmayı kullanabilirsiniz. Uygulama listesinde, **Ayarlar** → **Güvenlik** → **Ekran kilidi** → **Hareket** → **Tamam** seçeneğini belirleyin. Hareket kilidi açma işlemiyle ekran kilidini açmak için ekrandaki bir noktaya uzun dokununuz ve ardından cihazı ileri doğru eğin.



Ekran kilitleme özelliğini etkinleştirerek diğer kişilerin kişisel verilerinizi ve cihazınızda sakladığınız bilgileri kullanmasına veya erişim sağlamasına engel olabilirsiniz.

► sf. 41

Ana ekranı tanıma









Ana ekrandan, cihazınızın durumunu görüntüleyebilir ve uygulamalara erişebilirsiniz.

Ana ekranda birden fazla panel bulunur. Ana ekrandaki kısımları görüntülemek için sola veya sağa ilerleyin. Ayrıca ekranın en altındaki noktalardan birini seçerek ilgili panele doğrudan gidebilirsiniz.

› Gösterge simgeleri

 Ekranda gösterilen simgeler, bölgenize ve servis sağlayıcınıza bağlı olarak değişebilir.

Simge	Tanımı
	Sinyal yok
	Sinyal kuvveti
	GPRS ağına bağlandı
	EDGE ağına bağlandı
	HSDPA ağına bağlandı
	Wi-Fi AP bağlı
	Bluetooth özelliği etkin
	Kullanılan GPS tabanlı hizmetler
	Arama devam ediyor
	Cevapsız arama
	Bilgisayara bağlandı
	SIM veya USIM kartı yok

Simge	Tanımı
	Yeni mesaj
	Alarm etkinleştirildi
	Dolaşım (servis alanının dışında)
	Sessiz mod etkinleştirildi (titreşim)
	Sessiz mod etkinleştirildi (sessiz)
	Uçuş modu etkinleştirildi
	Hata oluştu veya dikkat gerekiyor
	Pil gücü seviyesi

► Bildirimler panelini kullanma

Bildirimler panelini açmak için, gösterge simgeleri alanına dokunun ve aşağıya doğru sürükleyin. Paneli saklamak için panelin en altını üste sürükleyin.

Bildiri panelinden, cihazınızın mevcut durumunu görüntüleyebilir ve aşağıdaki seçenekleri kullanabilirsiniz:

- **Wi-Fi:** Wi-Fi özelliğini etkinleştirin veya devre dışı bırakın.
► sf. 115
- **GPS:** GPS özelliğini etkinleştirin veya devre dışı bırakın.
► sf. 126
- **Ses:** Sessiz modunu etkinleştirin veya devre dışı bırakın. Sessiz modda cihazınızın sesini kapatabilir veya titremeye ayarlayabilirsiniz.
- **Ekran döndürme:** Cihazı döndürdüğünüzde arayüzün dönmesine izin verin veya engelleyin.
- **Güç tasarrufu:** Güç tasarrufu modunu etkinleştirin veya devre dışı bırakın.
- **Bildirim:** Bildirim simgelerini gizleyin veya gösterin.

- **Mobil verisi:** Veri bağlantısını etkinleştirin veya devre dışı bırakın.
- **Bluetooth:** Bluetooth özelliğini etkinleştirin veya devre dışı bırakın. ► sf. 124
- **Sürüş modu:** Sürüş modunu etkinleştirin veya devre dışı bırakın.
- **Eşitleme:** Uygulamaların otomatik senkronizasyonunu devre dışı bırakın.



Kullanılabilir seçenekler bölgenize veya servis sağlayıcınıza bağlı olarak değişebilir.

› Bir öğeyi Ana ekrana taşıma

Bir öğeye uzun dokununuz ve ardından yeni bir yere sürükleyin.

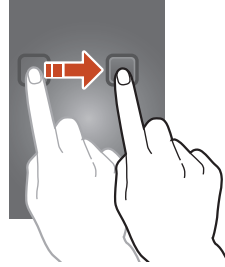

› Bir öğeyi Ana ekrandan taşıma

Bir öğeye uzun dokununuz ve ardından çöp kutusuna sürükleyin.

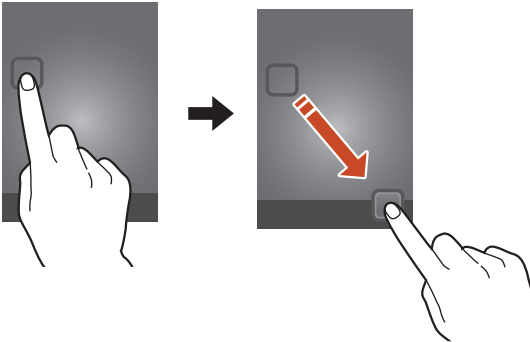



› Hızlı erişim panelini özelleştirme

Uygulama kısayollarını ekleyerek veya çıkararak ana ekranın altındaki hızlı erişim panelini özelleştirebilirsiniz.

- Bir uygulama simgesini kaldırmak için, simgeye uzun dokununuz ve ardından çöp kutusuna sürükleyin.
- Bir uygulama kısayolu eklemek için, Ana ekranda yeni bir uygulama kısayoluna uzun dokununuz ve ardından boş bir konuma sürükleyin.

› Bir paneli Ana ekrana ekleme veya Ana ekrandan kaldırma

Widget öğelerini düzenlemek için Ana ekran panelleri ekleyebilir veya çıkarabilirsiniz.

- 1 Ana ekranda, iki parmağınızı ekrana koyup birlikte içeri doğru cımbız hareketi ile Düzenle moduna geçiş yapın.
- 2 Panelleri ekleyin, çıkarın veya yeniden düzenleyin:
 - Bir paneli kaldırmak için, panelin küçük resim görüntüsüne uzun dokununuz ve ardından çöp kutusuna sürükleyin.
 - Yeni bir panel eklemek için,  seçeneğini belirleyin.
 - Ana ekranın ana panelini ayarlamak için  seçeneğini belirleyin.
 - Panellerin sırasını değiştirmek için panelin küçük resmi üzerine uzun basın ve ardından yeni bir yere sürükleyin.
- 3 Önceki ekrana dönmek için Geri tuşuna basın.

› Widget öğelerini kullanın

Widget öğeleri Ana sayfanızda uygun işlevleri ve bilgileri sağlayan küçük uygulamalardır.



- Bazı widget öğeleri web hizmetlerine bağlıdır. Bir web tabanlı widget öğesini kullanımı ek ücrete tabi olabilir.
- Kullanılabilir widget öğeleri bölgenize veya servis sağlayıcınıza bağlı olarak değişebilir.

Bir widget'ı Ana ekrana ekleme

- 1 Uygulama listesinde, widget panelini açmak için **Widget'lar** seçeneğini belirleyin.
- 2 Bir widget öğesi bulmak için widget panelinde sola veya sağa kaydırın.
- 3 Ana ekrana eklemek için bir widget öğesine uzun dokununuz.

Bir Ayarlar kısayolunu Ana ekrana ekleme

Ana ekranda sık kullanılan ayar seçeneklerinde kısayolları oluşturabilirsiniz.

- 1 Uygulama listesinde, widget panelini açmak için **Widget'lar** seçeneğini belirleyin.
- 2 **Ayarlar kısayolu**'na uzun dokununuz ve Ana ekranda bırakın.
- 3 S Beam veya Wi-Fi gibi bir ayar seçeneği seçin.





Uygulamalara erişme

Uygulamaları başlatın ve cihazınızdaki özelliklerin tüm avantajlarından faydalanın. Tercihleriniz ile eşleşmesi için uygulama listesini yeniden düzenleyebilir veya cihazınızın işlevselliğini genişletmek için uygulamaları internetten indirebilirsiniz.

- 1 Ana ekranda, uygulama listesine erişmek için **Uygmlr** seçeneğini belirleyin.
 - 2 Başka bir ekrana gitmek için sola veya sağa ilerleyin. Ayrıca ekranın en altındaki noktalardan birini seçerek ilgili ekrana doğrudan gidebilirsiniz.
 - 3 Bir uygulama seçin.
 - 4 Önceki ekrana dönmek için Geri tuşuna basın. Ana ekrana dönmek için Anasayfa tuşuna basın.
-  • Uygulama listesindeki bir simgeye uzun dokunarak bir uygulama kısayolunu Ana ekrana ekleyebilirsiniz.
 - Bazı özellikleri kullanırken cihazın yönünü değiştirirseniz, arayüz de döner. Arayüzün dönmesini önlemek için, **Ayarlar** → **Ekrani** → **Ekrani otomatik döndür** seçeneğini belirleyin.
 - Cihazı kullanırken, Ana sayfa tuşuna ve Güç tuşuna aynı anda basarak bir ekran görüntüsü çekebilirsiniz. Görüntü **Dosyalarım** → **sdcard** → **Pictures** → **Screenshots** kısmına kaydedilecektir.

› Uygulamaları düzenleme

Uygulama listesinde uygulamaların sırasını değiştirebilirsiniz ya da kategorilere ayırabilirsiniz.

- 1 Uygulama listesinde, Seçenek tuşuna basın ve **Düzenle** seçeneğini belirleyin.
- 2 Bir uygulama simgesine uzun dokununuz.
- 3 Uygulamaları düzenleme:
 - Uygulamayı taşımak için, yeni bir konuma sürükleyin.
 - Uygulamayı yeni bir klasöre eklemek için,  konumuna sürükleyin.
 - Uygulamayı yeni bir panele taşımak için,  konumuna sürükleyin.
 - Uygulamayı kaldırmak için,  konumuna sürükleyin.
-  Uygulama simgesini  ögesine sürüklediğinizde, uygulama hakkındaki bilgileri görüntüleyebilirsiniz.
- 4 **Kydt** seçin.

› Bir uygulamayı indirme

- 1 Uygulama listesinde, **Daha fazla** seçeneğini belirleyin.
- 2 Bir uygulama arayın ve dosyayı cihazınıza yükleyin.

Ayrıca Play Shop, Samsung Apps ve S Suggest üzerinden çeşitli uygulamalar indirebilirsiniz.

› Uygulamayı kaldırma

- 1 Uygulama listesinde, Seçenek tuşuna basın ve **Kaldır** seçeneğini belirleyin.
- 2 Bir uygulama listesinden  seçeneğini belirleyin ve ardından **Tamam** seçeneğini belirleyin.

 Sadece indirdiğiniz uygulamaları kaldırabilirsiniz.

› Son kullanılan uygulamalara erişim

- 1 En son eriştiğiniz uygulamalar listesini açmak için Anasayfa tuşuna uzun basın.
- 2 Bir uygulama seçin.

Birden çok uygulama başlatma

Cihazınız aynı anda birden fazla uygulama çalıştırarak çoklu görev özelliği sağlar. Çoklu uygulamaları başlatmak için, bir uygulamayı kullanırken Anasayfa tuşuna basın. Ardından Ana ekranı başlatmak için başka bir uygulama seçin.

› Uygulamaları yönetme

Görev yönetici ile birden fazla uygulamayı yönetebilirsiniz.

- 1 Ana sayfa tuşuna basılı tutun ve ardından **Görev yönetici** → **Etkin uygulamalar** seçeneğini belirleyin.
Görev yöneticisi başlar ve aktif uygulamaları gösterir.
- 2 Aktif uygulamaları kontrol etme:
 - Uygulamalar arasında geçiş yapmak için listeden bir tane seçin.
 - Bir uygulamayı kapatmak için, **Son** seçeneğini belirleyin.
 - Tüm programları kapatmak için **Tüm son** seçeneğini belirleyin.

Cihazınızı özelleştirme

Cihazınızın ayarlarını kendi tercihlerinize göre değiştirerek daha fazla keyif alın.

› Ekran dilini değiştirme

- 1 Uygulama listesinde, **Ayarlar** → **Dil ve giriş** → **Dil** seçeneğini belirleyin.
- 2 Bir dil seçin.

› Dokunma tonlarını açma veya kapatma

Uygulama listesinde, **Ayarlar** → **Ses** → **Dokunma sesleri** seçeneğini belirleyin.

› Cihazın ses seviyesini ayarlamanızı sağlar



- 1 Yukarı veya aşağı Ses tuşuna basın.
- 2  seçeneğini belirleyin ve her ses için ses seviyesini ayarlamak için kaydırıcıları sürükleyin.

› Arama zil sesini değiştirme

- 1 Uygulama listesinde, **Ayarlar** → **Ses** → **Cihaz zil sesi** seçeneğini belirleyin.
- 2 Bir zil sesi → **Tamam** seçeneğini belirleyin.

› Sessiz moda geçme

Cihazınızın sesini kısmak veya kısık sesini açmak için, aşağıdakilerden birini yapın:

- Bildirimler panelini açmak için, gösterge simgeleri alanına dokunun ve aşağıya doğru sürükleyin ve ardından **Ses** seçeneğini belirleyin.
- Güç tuşuna basılı tutun ve ardından **Sessiz mod** seçeneğini belirleyin.
- Uygulama listesinde, **Telefon** → **Tuşlar** seçeneğini belirleyin ve ardından   ögesine uzun dokununuz.

› Ana ekran için duvar kağıdı seçme

- 1 Uygulama listesinde, **Ayarlar** → **Duvar kağıdı** → **Ana ekran** seçeneğini belirleyin.
- 2 Bir görüntü klasörü → bir görüntü seçin.

› Ekran yazı tipini değiştirmenizi sağlar

- 1 Uygulama listesinde, **Ayarlar** → **Ekran** → **Yazı tipi stili** seçeneğini belirleyin.
- 2 Bir yazı tipi ve → **Evet** seçeneğini belirleyin.

› Ekran parlaklığını ayarlama

Cihazınızda, ortam ışığı seviyesini algılayabilen ve ekran parlaklığını otomatik olarak ayarlayabilen bir ışık sensörü yer almaktadır. Ayrıca ekran parlaklığını manuel olarak ayarlayabilirsiniz.



Ekranın parlaklığı, cihazın pilinin ne kadar sürede biteceğini etkiler.

Cihazınızı, parlaklığı otomatik olarak ayarlayacak şekilde ayarlayın

- 1 Uygulama listesinde, **Ayarlar** → **Ekran** → **Parlaklık** seçeneğini belirleyin.
- 2 **Otomatik parlaklık** seçeneğinin yanındaki onay kutusunu seçin.
- 3 **Tamam** seçeneğini belirleyin.
Cihaz, otomatik olarak karanlık ortamlarda parlaklığı arttıracak ve aydınlık ortamlarda parlaklığı düşürecektir.

Parlaklığı manuel olarak ayarlayın

- 1 Uygulama listesinde, **Ayarlar** → **Ekran** → **Parlaklık** seçeneğini belirleyin.
- 2 **Otomatik parlaklık** seçeneğinin yanındaki onay kutusunu temizleyin.
- 3 Kaydırıcıyı sola veya sağa sürükleyin.
- 4 **Tamam** seçeneğini belirleyin.

› Cihazınızı kilitleme

Ekran kilitleme özelliğini etkinleştirerek cihazınızı kilitleyebilirsiniz.



- Parola kodunuzu unutursanız, cihazınızı sıfırlamak için Samsung Servis Merkezine getirin.
- Samsung, yasadışı yazılımın neden olduğu hiçbir parola veya özel bilgi kaybından ya da diğer zararlardan sorumlu değildir.

Bir yüz algılama kilidini açın

- 1 Uygulama listesinde, **Ayarlar** → **Güvenlik** → **Ekran kilidi** → **Yüz kilidini aç** seçeneğini belirleyin.
- 2 **Ayarla** → **Devam** seçeneğini belirleyin.
- 3 Cihazı, yüzünüzü şeklin içerisine yerleştirecek şekilde ayarlayın.
- 4 Yüzünüz doğru şekilde alındığında **Devam** seçeneğini belirleyin.
- 5 İkinci kilit açma PIN'i veya modelinin kurulumunu tamamlayın.

Bir yüz ve ses algılama kilidini açın

- 1 Uygulama listesinde, **Ayarlar** → **Güvenlik** → **Ekran kilidi** → **Yüz ve ses** seçeneğini belirleyin.
- 2 **Ayarla** → **Devam** seçeneğini belirleyin.

- 3 Cihazı, yüzünüzü şeklin içine yerleştirecek şekilde ayarlayın.
- 4 Yüzünüz doğru şekilde alındığında **Devam** seçeneğini belirleyin.
- 5  seçeneğini belirleyin.
- 6 Bir kilit açma komutu olarak 4 defa bir kelime ya da cümle söyleyin.
- 7 **Done** seçeneğini belirleyin.
- 8 İkinci kilit açma PIN'i veya modelinin kurulumunu tamamlayın.

Bir kilit açma modeli ayarlama

- 1 Uygulama listesinde, **Ayarlar** → **Güvenlik** → **Ekran kilidi** → **Model** seçeneğini belirleyin.
- 2 Ekrandaki talimatlara ve örnek modeline bakın ve ardından **İleri** seçeneğini belirleyin.
- 3 En az 4 noktayı bağlamak için bir model çizin ve **Devam** seçeneğini belirleyin.
- 4 Doğrulamak için modeli tekrar çizin ve **Onayla** seçeneğini belirleyin.
- 5 Yedek PIN oluşturma işlemini tamamlayın.

 Eğer kilit açma modelinizi unutursanız, yedek PIN ile ekran kilitleme özelliğini devre dışı bırakabilirsiniz.

Bir kilit açma PIN kodu ayarlama

- 1 Uygulama listesinde, **Ayarlar** → **Güvenlik** → **Ekran kilidi** → **PIN** seçeneğini belirleyin.
- 2 Yeni bir PIN girin ve **Devam** seçeneğini belirleyin.
- 3 PIN kodunu tekrar girin ve **Tamam** seçeneğini belirleyin.

Bir kilit açma şifresi ayarlama

- 1 Uygulama listesinde, **Ayarlar** → **Güvenlik** → **Ekran kilidi** → **Şifre** seçeneğini belirleyin.
- 2 Yeni bir şifre (alfanümerik) girin ve **Devam** seçeneğini belirleyin.
- 3 Parolayı tekrar girin ve **Tamam** seçeneğini belirleyin.

► SIM veya USIM kartınızı kilitleme

SIM veya USIM kartınızla birlikte verilen PIN kodu ile cihazınızı kilitleyebilirsiniz. SIM veya USIM kilidi etkinleştirildiğinde, cihazı her açtığınızda ya da PIN girilmesi gereken uygulamalara erişmek istediğinizde PIN kodunu girmeniz gerekir.

- 1 Uygulama listesinde, **Ayarlar** → **Güvenlik** → **SIM kart kilidini ayarla** → **SIM kartı kilitle** seçeneğini belirleyin.
- 2 PIN kodunu girin ve **Tamam** seçeneğini belirleyin.



- Eğer üst üste PIN kodunu yanlış girerseniz, SIM veya USIM kartınız bloke olur. SIM veya USIM kartında blokeyi kaldırmak için PIN kilit açma anahtarını (PUK) girmeniz gerekir.
- Eğer yanlış PUK girerek SIM veya USIM kartınızı bloke ederseniz, kartınızın blokesini kaldırmak için SIM veya USIM kartınızı servis sağlayıcınıza götürün.

› Mobilimi Bul özelliğini etkinleştirme

Birisi kaybettiğiniz veya çaldırdığınız cihazınıza yeni bir SIM veya USIM kart taktığınızda, Mobilimi bul özelliği cihazınızı bulup geri alabilmeniz için kişi numarasını belirlenen alıcılara otomatik olarak gönderir. Bu özelliği kullanabilmek için cihazın uzaktan internet aracılığıyla kontrol edilmesini sağlayan bir Samsung hesabı oluşturmanız gereklidir.

- 1 Uygulama listesinde, **Ayarlar** → **Güvenlik** → **SIM değiştirme uyarısı** seçeneğini belirleyin.
- 2 **Oturum aç** seçeneğini seçin.
Samsung hesabı oluşturmak için **Hesap oluştur** seçeneğini belirleyin.
- 3 Samsung hesabınıza ait e-posta adresini ve şifreyi girin ve ardından **Oturum aç** seçeneğini belirleyin.
- 4 **SIM değiştirme uyarısı** düğmesini sağa sürükleyin.
- 5 **Uyarı mesajı** seçeneğini belirleyin.
- 6 Alıcılara gönderilecek metin mesajını girin ve **Tamam** seçeneğini belirleyin.
- 7 Alıcıları ekle:
 - **Oluştur** seçeneğini belirleyin ve ülke kodu ve + işareti dahil olmak üzere telefon numaralarını manuel girin.
 - **Rehber** seçeneğini belirleyerek kişi listesinden telefon numaraları seçin.
- 8 **Kaydet** seçeneğini belirleyin.

Metin girme

Kelimeleri miktofona söyleyerek ya da sanal tuş takımındaki karakterleri seçerek ya da ekrana el yazısı girerek metin girebilirsiniz.



Metin girişi bazı dillerde desteklenmemektedir. Metin girmek için, giriş dilini desteklenen dillerden birine getirmeniz gerekir.

› Metin giriş yöntemini değiştirin

- 1 Bir metin alanından, bildirimler panelini açmak için,gösterge simgeleri alanına dokununuz ve aşağıya doğru sürükleyin.
- 2 **Giriş yöntemi seç** → seçeneğini ve bir metin girişi yöntemi belirleyin.

› Google ses giriş özelliğini kullanarak metin girin

- 1 Metninizi mikrofona söyleyin.
- 2 İşiniz bittiğinde, **Tamamlandı** seçeneğini belirleyin.



Ses algılamasına yönelik giriş dillerini seçmek için dil → **Başka diller ekle** seçeneğini belirleyin.

› Samsung tuş takımını kullanarak metin girme

- 1 Bir metin alanından, bildirimler panelini açmak için,gösterge simgeleri alanına dokununuz ve aşağıya doğru sürükleyin.
- 2 **Giriş yöntemi seç** → **Giriş yöntemlerini yapılandırın** seçeneğini belirleyin ve ardından **Samsung klavye** → **Dikey klavye tipleri** → bir klavye türü yanındaki  seçeneğini belirleyin.

3 Alfanoümerik tuşları seçerek metin girin.



Metin girerken QWERTY klavyeyi geniş ekranda görüntülemek için cihazı çevirin. Metni girmek için gerektiğinde sanal tuşları seçin.

Aşağıdaki tuşları da kullanabilirsiniz:

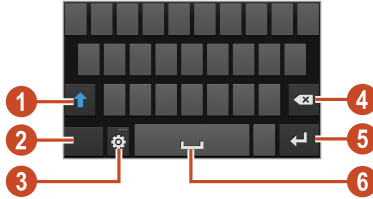





Numara	İşlev
1	Büyük/küçük harf değişimi yapmanızı sağlar.
2	Metin girme modlarını değiştirmenizi sağlar.
3	Tuş takımı ayarlarına erişim sağlar. El yazısı moduna geçmek, ses ile metin girmek ya da panoya giriş yapmak için  öğesine uzun dokunun.
4	Girişinizi silmenizi sağlar.
5	Yeni bir satıra geçmenizi sağlar.
6	Boşluk girmenizi sağlar.







Metin tahmin etme (XT9) modu etkin iken, sürekli girişi kullanabilirsiniz, bu da tuş takımını kaydırarak metin girmenize olanak sağlar. ► sf. 152

3x4 tuş takımını kullanarak metin girdiğinizde, aşağıdaki modları kullanabilirsiniz:

Mod	İşlev
ABC	<ol style="list-style-type: none">1. ABC moduna geçmek için  seçeneğini belirleyin.2. Uygun karakter belirinceye kadar ilgili sanal tuşu seçin.
Numara	<ol style="list-style-type: none">1. Numara moduna geçmek için  seçeneğini belirleyin.2. Bir numara seçin. <p> ABC modunda sanal bir tuşa uzun dokunarak numaraları girebilirsiniz.</p>
Sembol	<ol style="list-style-type: none">1. İşaret moduna geçmek için  seçeneğini belirleyin.2. Bir işareti setinde dolaşmak için ◀ veya ▶ ögesini seçin.3. Bir işaret seçmenizi sağlar.

► Metni kopyalama ve yapıştırma

Bir metin alanında metni diğer bir uygulamaya kopyalayabilir ve yapıştırabilirsiniz.

- 1 Bir metin geçidine uzun dokunun.
- 2  veya  ögesini sürükleyerek kopyalanacak metni seçin.
- 3 Metni panoya eklemek için  veya  seçeneğini belirleyin.
- 4 Diğer uygulamada, imleci metnin girileceği yere yerleştirin.
- 5 Metni panodan metin alanına yerleştirmek için  → **Yapıştır** seçeneğini belirleyin.

İletişim



Arama

Arama yapma ve cevaplama, arama sırasında kullanılabilir seçenekleri kullanma veya aramayla ilgili özellikleri özelleştirme ve kullanma gibi arama fonksiyonlarını kullanmayı öğrenin.



- İstenmeyen girişleri önlemek için, cihazı yüzünüze yakın bir yerde tuttuğunuzda dokunmatik ekranı kilitlemek için yakınlık sensörünü açın. ► sf. 56
- Vücudunuzdan veya elbiselerinizden boşalan statik elektrik bir arama sırasında yakınlık sensörü ile etkileşime girebilir.

› Arama yapma

- 1 Uygulama listesinde, **Telefon** → **Tuşlar** seçeneğini seçin ve ardından bir alan kodu ve telefon numarası girin.
- 2 Sesli arama yapmak için  seçeneğini belirleyin. Görüntülü arama yapmak için,  seçin.
- 3 Arama yaparken kullanmak için bir uygulama seçin (gerekirse).
- 4 Aramayı sonlandırmak için **Kapat** seçeneğini belirleyin.



- Sık aradığınız numaraları kişi listesine kaydedebilirsiniz. ► sf. 91
- Arama kaydına ve son aradığınız numaralara erişmek üzere, **Telefon** → **Arama kaydı** seçeneğini belirleyin.

› Aramayı cevaplama

1 Gelen bir arama sırasında,  seçeneğini belirleyin ve ardından parmağınızı büyük dairenin dışına sürükleyin.



Zil sesini kapatmak için, Ses seviyesi tuşuna basın.

2 Aramayı sonlandırmak için **Kapat** seçeneğini belirleyin.

› Çağrıyı reddetme

Gelen bir arama sırasında,  seçeneğini belirleyin ve ardından parmağınızı büyük dairenin dışına sürükleyin.

Bir aramayı geri çevirdiğinizde arayana bir mesaj göndermek için, ekranın altındaki mesaj geri çevirme çubuğunu yukarı doğru sürükleyin.



Önceden ayarlanan birkaç mesajdan birini seçebilir veya kendi mesajlarınızı oluşturabilirsiniz. ► sf. 56

› Uluslararası arama yapma

1 Uygulama listesinde, **Telefon** → **Tuşlar** seçeneğini belirleyin ve ardından  ögesine uzun dokunarak + karakterini girin.

2 Tam bir numara girin (ülke kodu, alan kodu ve telefon numarası).

3  ögesini seçerek numarayı çevirin.

› Bir kulaklık kullanma

Aramaları güvenilir bir şekilde aramak ve kontrol etmek için cihazınıza bir kulaklık bağlayın.

- Bir aramayı cevaplamak için kulaklık düğmesine basın.
- Aramayı reddetmek için kulaklık düğmesine uzun basın.
- Bir aramayı beklemeye almak veya bekletilen aramaya geri dönmek için kulaklık tuşunu basılı tutun.
- Bir aramayı sona erdirmek için kulaklık düğmesine basın.

› Sesli arama sırasında seçenekleri kullanma

Bir sesli arama sırasında aşağıdaki seçenekleri kullanabilirsiniz:



Kullanılabilir seçenekler bölgenize veya servis sağlayıcınıza bağlı olarak değişebilir.

- Ses seviyesini ayarlamak için Ses tuşuna yukarı veya aşağı basın.
- Aramayı beklemeye almak için seçeneğini belirleyin. Beklemedeki aramaya devam etmek için seçeneğini belirleyin.
- İkinci bir arama yapmak için, **Çağrı Ekle**'yi seçin ve ardından yeni bir numara çevirin.
- İki arama arasında geçiş yapmak için **Değiştir**'i seçin.
- İkinci bir aramayı yanıtlamak için, seçeneğini belirleyin ve arama bekleme tonu duyulduğunda parmağınızı büyük dairenin dışına sürükleyin. İlk arama otomatik olarak beklemeye alınır. Bu özelliği kullanmak için arama bekletme servisine abone olmanız gereklidir.
- Tuş takımını açmak için **Tuşlar** seçeneğini belirleyin.
- Hoparlörden konuşma özelliğini etkinleştirmek için **Hoparlör** seçeneğini belirleyin.



Gürültülü ortamlarda, hoparlör özelliğini kullanırken aramaları duymakta zorluk yaşayabilirsiniz. Daha iyi bir ses performansı için normal telefon modunu kullanın.

- Karşı tarafın sesinizi duymaması için mikrofonu kapatmak üzere, **Sessiz** seçeneğini belirleyin.
- Bluetooth kulaklık vasıtasıyla diğer tarafla konuşmak için, **Kulaklık** seçeneğini belirleyin.
- Çok taraflı bir arama (konferans görüşmesi) yapmak için ikinci bir arama yapın veya bu aramaya cevap verin ve ardından ikinci tarafa bağlanıldığı zaman **Birleştir** seçeneğini belirleyin. Daha fazla arama eklemek için bunu tekrarlayın. Bu özelliği kullanmak için çok taraflı arama servisine abone olmanız gereklidir.
- Kişi listesini açmak için, Seçenek tuşuna basın ve **Rehber** seçeneğini belirleyin.
- Bir notu oluşturmak için, Seçenek tuşuna basın ve **Not** seçeneğini seçin.
- Diğer tarafın sizi daha net duyması için arkaplan gürültüsünü kaldıran gürültü azaltma özelliğini devre dışı bırakmak için, Seçenek tuşuna basın ve **Parazit azaltma kapalı** seçeneğini seçin.
- Bir arama sırasında kullanmak için bir ekolayzer seçeneği seçmek amacıyla, seçenek tuşuna basın ve **Gln arma sesi EQ** seçeneğini seçin.
- Mevcut aramayı beklemeye alınan aramaya bağlamak için, Seçenek tuşuna basın ve **Aktar** seçeneğini belirleyin. Her iki tarafın bağlantısı da kesilecektir.

► Görüntülü arama sırasında seçenekleri kullanma

Bir görüntülü arama yaptığınız sırada aşağıdaki seçenekleri kullanabilirsiniz:



Kullanılabilir seçenekler bölgenize veya servis sağlayıcınıza bağlı olarak değişebilir.

- Ön ve arka kamera arasında geçiş yapmak için, **Kamerayı değiştir** seçeneğine basın.
- Karşı tarafın sesinizi duymaması için mikrofonu kapatmak üzere, **Sessiz** seçeneğini belirleyin.

- Görüntünüzü karşı taraftan gizlemek için, Seçenek tuşuna basın ve **Beni gizle** seçeneğini seçin.
- Karşı tarafa gösterilecek başka bir resim seçmek için Seçenek tuşuna basın ve **Giden resim** seçeneğini seçin.
- Tuş takımını açmak için, Seçenek tuşuna basın ve **Tuş takımı** seçeneğini belirleyin.
- Bluetooth kulaklık vasıtasıyla diğer tarafa konuşmak için, Seçenek tuşuna basın ve **Kulaklığa geç** seçeneğine basın.
- Hoparlör özelliğini devre dışı bırakmak için, Seçenek tuşuna basın ve **Hoparlör** seçeneğini seçin.
- Görüntünüze duygu içerikli simgeleri uygulamak için, Seçenek tuşuna basın ve **Duygusal animasyon** seçeneğini seçin.
- Görüntünüze dekoratif içerikli simgeleri uygulamak için, Seçenek tuşuna basın ve **Tema görünümü** seçeneğini seçin.
- Görünüm modunu Çizgi film görünümüne değiştirmek için, Seçenek tuşuna basın ve **Çizgi film görünümü** seçeneğini seçin.
- Aşağıdaki seçeneklere erişmek için karşı tarafın görüntüsüne uzun dokununuz:
 - Karşı tarafın görüntüsünü çekmek için, **Resmi yakala** seçeneğini seçin.
 - Karşı tarafın görüntüsünün videosunu kaydetmek için, **Video kaydet** seçeneğini seçin.



Bir aramayı izinsiz kaydetmek birçok alandan yasadışıdır. Bir aramayı kaydetmeden önce daima karşı tarafın iznini alın.

› Cevapsız bir aramayı görüntüleme ve arama

Cihazınız cevapsız aramaları gösterecektir. Aramaya dönmek için, gösterge simgesi alanına dokununuz ve aşağı sürükleyerek bildiri panelini açın ve ardından cevapsız arama bildirimini seçin.

› Otomatik reddetmeyi ayarlama

Belirlenen numaralardan gelen aramaları otomatik olarak reddetmek için otomatik reddetme özelliğini kullanın.

- 1 Uygulama listesinde, **Telefon** seçeneğini belirleyin.
- 2 Seçenek tuşuna basın ve **Arama ayarları** → **Arama reddetme** seçeneğini belirleyin.
- 3 **Otomatik reddetme modu** düğmesini sağa sürükleyin.
- 4 **Otomatik reddetme modu** → bir seçenek belirleyin.

Seçenek	İşlev
Tüm numaralar	Tüm çağrılarını geri çevir.
Oto reddetme numaraları	Otomatik geri çevirme listesindeki telefon numaralarının çağrılarını geri çevirin.

- 5 **Otomatik reddedilecekler listesi** seçeneğine basın.
- 6 **Oluştur** seçin.
- 7 Bir numara girin ve **Kaydet** seçeneğini belirleyin.
Numara için kriter ayarlayabilirsiniz.
- 8 Daha çok numara eklemek için yukarıdaki 6-7. adımları tekrarlayın.

› Sabit Arama Numarası (FDN) modunu etkinleştirme

FDN modunda, cihazınız SIM veya USIM kartında FDN listesine kaydedilmeyen herhangi bir numaraya yapılan aramaları önleyecektir.

- 1 Uygulama listesinde, **Telefon** seçeneğini belirleyin.
- 2 Seçenek tuşuna basın ve **Arama ayarları** → **Ek ayarlar** → **Sabit arama numaraları** seçeneğini seçin.
- 3 **FDN'yi etkinleştir** seçeneğini belirleyin.

- 4 SIM veya USIM kartınızla birlikte verilen PIN2 kodunu girin ve **Tamam** seçeneğini belirleyin.
- 5 **FDN listesi** seçeneğini belirleyin ve kişileri ekleyin.

› Arama yönlendirme ayarlama

Arama yönlendirme, gelen aramaları belirlediğiniz başka bir numaraya gönderen bir şebeke özelliğidir. Birkaç durum için bu özelliği ayrıca ayarlayabilirsiniz.

- 1 Uygulama listesinde, **Telefon** seçeneğini belirleyin.
- 2 Seçenek tuşuna basın ve **Arama ayarları** → **Arama yönlendirme** → bir arama türü seçin.
- 3 Bir koşul seçin.
- 4 Aramaların yönlendirileceği bir numara girin ve **Etkin** seçeneğini belirleyin.
Ayarınız şebekeye gönderilir.

› Arama engelleme ayarı

Arama engelleme, belli arama türlerini sınırlamak ve başkalarının sizin cihazınızdan arama yapmasını engellemek için tasarlanmış bir ağ özelliğidir.

- 1 Uygulama listesinde, **Telefon** seçeneğini belirleyin.
- 2 Seçenek tuşuna basın ve **Arama ayarları** → **Ek ayarlar** → **Arama engelleme** → bir arama türü seçin.
- 3 Bir çağrı engelleme seçeneğini belirleyin.
- 4 Arama engelleme şifresini girin ve **Tamam** seçeneğini belirleyin.
Ayarınız şebekeye gönderilir.

➤ Arama bekletmeyi ayarlama

Arama bekletme, diğer bir arama sırasında başka bir arama geldiğinde telefonunuzun sizi uyarın bir şebeke özelliğidir. Bu özellik sadece sesli aramalarda kullanılabilir.

- 1 Uygulama listesinde, **Telefon** seçeneğini belirleyin.
- 2 Seçenek tuşuna basın ve **Arama ayarları** → **Ek ayarlar** → **Arama bekletme** seçeneğini seçin.
Ayarınız şebekeye gönderilir.

➤ Bir çağrıyı veya mesaj kaydını görüntüleme

Türe göre filtrelenen aramaların ve mesajların kayıtlarını görüntüleyebilirsiniz.

- 1 Uygulama listesinde, **Telefon** → **Arama kaydı** seçeneğini belirleyin.
- 2 Seçenek tuşuna basın ve **Görüntüle** → bir seçenek belirleyin.



Kayıt girişinde sola veya kaydırarak bir arama yapabilir veya bir mesaj gönderebilirsiniz.

- 3 Ayrıntılarını görmek istediğiniz kayıt girişi seçin.



Ayrıntılı görünümde, bir arama yapabilir, bir numaraya mesaj gönderebilir veya kişi listesine ya da oto reddetme listesine numara ekleyebilirsiniz.

➤ Arama ayarlarını özelleştirme

- 1 Uygulama listesinde, **Telefon** seçeneğini belirleyin.
- 2 Seçenek tuşuna basın ve **Arama ayarları** seçeneğini belirleyin.

3 Aşağıdaki seçenekleri değiştirin:

Seçenek	İşlev
Arama reddetme	Belirlenen telefon numaralarından gelen aramaları otomatik olarak geri çevirmek için ayarlamanızı sağlar. Oto geri çevrilecek listesine telefon numaralarını ekleyebilirsiniz.
Red mesajlarını ayarla	Bir çağrıyı geri çevirdiğinizde gönderilecek olan bir mesaj eklemenizi veya düzenlemenizi sağlar.
Arama uyarısı → Görüşme titreşimleri	Karşı taraf aramayı yanıtladığında veya sonlandırdığında cihazın titreşim vermesi için ayarlamanızı sağlar.
Arama uyarısı → Arama durumu sesleri	Bir arama sırasında arama durumunu uyarması için cihazı ayarlamanızı sağlar.
Arama uyarısı → Görüşme sırasında uyarılar	Bir arama sırasında cihazın olayları size nasıl uyaracağını ayarlamanızı sağlar.
Arama yanıtlama/ bitirme → Cevaplama anahtarı	Ana ekran tuşuna basarak çağrıları cevaplama için ayarlamanızı sağlar.
Arama yanıtlama/ bitirme → Güç tuşu çağrı bitirir	Güç tuşuna bastığınızda çağrıyı sonlandıracak şekilde ayarlamanızı sağlar.
Arama sırasında otomatik ekran kapanması	Bir arama sırasında yakınlık sensörünü açacak şekilde ayarlamanızı sağlar.

Seenek	İřlev
Arama aksesuar ayarları → Otomatik cevaplama	Belirli bir süre sonra cihazın aramaları otomatik olarak cevaplayıp cevaplamayacağını ayarlamanızı sağlar (sadece bir kulaklık baėlı olduėunda kullanılabilir).
Arama aksesuar ayarları → Oto. cevplama zamanlayıcı	Aramaları cevaplamadan önce cihazın bekleyeceėi süreyi semenizi sağlar.
Arama aksesuar ayarları → Giden arama kořulları	Cihazınız kilitli iken dahi bir Bluetooth kulaklık ile giden aramalara izin vermek için ayarlamanızı sağlar.
Arama aksesuar ayarları → Giden arama tipi	Bir Bluetooth kulaklık kullanmak için giden aramaların türünü semenizi sağlar.
Armlr için ekstr sesi klın	Bir arama sırasında ses tuşunu göstermek için ayarlamanızı sağlar.
Ceptheyken ses düzyn arttr	Cihaz anta veya cep gibi kapalı bir alanda iken zil sesinin artırmak için cihazı ayarlamanızı sağlar.
Arama yönlendirme	Gelen aramaları belirli bir numaraya göndermek için ayarlamanızı sağlar.
Ek ayarlar → Arayan Kimliėi	Giden aramalar için arayan kimliėinizi diėer taraflara göstermenizi sağlar.
Ek ayarlar → Arama engelleme	Aramaları arama türüne göre kısıtlamak için ayarlamanızı sağlar.
Ek ayarlar → Arama bekletme	Bir arama sırasında cihazın gelen aramaları size nasıl uyaracağını ayarlamanızı sağlar.

Seenek	İřlev
Ek ayarlar → Otomatik tekrar arama	Baęlanmayan veya kesilen bir aramayı otomatik olarak yeniden aramak iin ayarlamanızı saęlar.
Ek ayarlar → Parazit azaltma	Arkaplandaki paraziti kaldıracak řekilde ayarlamanızı saęlar, böylece karřı taraf sizi daha net duyabilmelidir.
Ek ayarlar → Sabit arama numaraları	SIM veya USIM kartında FDN listesinde bulunmayan telefon numaralarına arama yapmayı önlemek iin FDN modunu etkinleřtirmenizi saęlar.
Ek ayarlar → Otomatik alan kodu	Bir telefon numarasından önce bir ön kod (alan kodu veya ülke kodu) eklemek iin ayarlamanızı saęlar.
Ek ayarlar → Gelen arama sesi EQ	Bir arama sırasında kullanmak iin bir ekolayzer seeneęi semenizi saęlar.
Ek ayarlar → Kiřiselleřtirilmiř EQ	Bir kulaklık ile birlikte kullanmak iin ekolayzer ayarlarını özelleřtirmenizi saęlar.
Görüntülü arama resmi	Dięer tarafta gösterilecek olan bir alternatif görüntü semenizi saęlar.
Gelen aramada kendine ait video	Karřı tarafa canlı görüntünüzü göstermek iin ayarlamanızı saęlar.
Arama kesilme seeneklerini kullan	Bir görüntülü arama baęlanamazsa bir sesli arama yapmak iin ayarlamanızı saęlar.
Telesekreter	Bir sesli posta servis saęlayıcısı semenizi saęlar.
Sesli posta ayarları	Sesli posta sunucu numarasını girmenizi saęlar. Bu numarayı servis saęlayıcınızdan öğrenebilirsiniz.

Seenek	İřlev
Titreřim	Sesli postalar geldiđinde cihazın titremesi iin ayarlamanızı sađlar.
Hesaplar	IP aramalarını kabul etmek ve IP arama hizmetleri iin hesaplarınızı ayarlamanızı sađlar.
İnternet aramasını kullan	Tüm aramalar iin ya da sadece IP aramaları iin IP arama hizmetlerini kullanıp kullanmayacağınızı ayarlamanızı sađlar.



Mesajlaşma

Metin (SMS) veya multimedya (MMS) mesajları oluřturmayı ve gndermeyi, gnderdiđiniz veya aldıđınız mesajları grntlemeyi ve ynetmeyi đrenin.







- Ana servis alanınızın dıřındayken mesaj almak veya gndermek iin ilave crete tabi olabilirsiniz. Ayrıntılı bilgi iin servis sađlayıcıınıza bařvurun.
- Bu cihaz Trke karakterlerin tamamını ihtiva eden ETSI TS 123.038 V8.0.0 ve ETSI TS 123.040 V8.1.0 teknik zelliklerine uygundur.

› Kısa mesaj gnderme

- 1 Uygulama listesinde, **Mesajlaşma** →  seeneđini sein.
- 2 Alıcıları ekle:
 - Telefon numaralarını elle girin ve noktalı virgl ya da virgl ile ayırın.
 -  seeneđini belirleyerek arama, mesaj veya kiři listelerinizden telefon numaralarını sein.
- 3 Metin alanını sein ve mesaj metninizi girin. Yz ifadeleri eklemek iin, Seenek tuřuna basın ve **İfade ekle** seeneđini belirleyin.
- 4 Bir mesaj gndermek iin,  seeneđini belirleyin.

› Multimedya mesajı gönderme

- 1 Uygulama listesinde, **Mesajlaşma** →  seçeneğini seçin.
- 2 Alıcıları ekle:
 - Telefon numaralarını veya e-posta adreslerini manuel girin ve noktalı virgül ya da virgül ile ayırın.
 -  seçeneğini belirleyerek aramanızdan, mesajdan veya kişiden telefon numaraları veya e-posta adresleri seçin.
-  Bir e-posta adresi girerseniz, cihaz mesajı multimedya mesajına dönüştürür.
- 3 Metin alanını seçin ve mesaj metninizi girin.
Yüz ifadeleri eklemek için, Seçenek tuşuna basın ve **İfade ekle** seçeneğini belirleyin.
- 4  seçeneğini belirleyin ve bir dosya ekleyin.
- 5 Seçenek tuşuna basın ve **Konu ekle** seçeneğini belirleyin ve ardından bir konu girin.
- 6 Bir mesaj göndermek için,  seçeneğini belirleyin.

› Bir metin veya multimedya mesajı görüntüleme

- 1 Uygulama listesinde, **Mesajlaşma** seçeneğini seçin.
Mesajlarınız, mesaj konu başlığı olarak kişiye göre gruplanır.
- 2 Kişi seçin.
- 3 Ayrıntılı bilgi için bir multimedya mesajı seçin.

› Sesli posta mesajı dinleme

Cihazınızı cevapsız aramaları telesekreter sunucusuna yönlendirecek şekilde ayarlarsanız, aramalara cevap vermediğinizde arayan kişiler sesli posta mesajlarını bırakabilirler.

1 Uygulama listesinde, **Telefon** → **Tuşlar** seçeneğini belirleyin ve ardından **1**  öğesine uzun dokununuz.

2 Telesekreter sunucusundaki talimatları izleyin.



Telesekreter sunucusuna erişmeden önce telesekreter sunucu numarasını kaydetmeniz gereklidir. Bu numara için servis sağlayıcınız ile temasa geçin.

Google Mail

Google Mail™ webmail hizmeti ile e-posta mesajlarını göndermeyi ve görüntülemeyi öğrenin.



- Bölgenize veya servis sağlayıcınıza bağlı olarak bu özellik kullanılamayabilir.
- Bölgenize veya servis sağlayıcınıza bağlı olarak bu özellik farklı etiketlenebilir.

› E-posta mesajı gönderme

1 Uygulama listesinde, **Gmail** →  seçeneğini belirleyin.

2 Alıcı alanını seçin ve bir e-posta adresi girin.

3 Konu alanını seçin ve bir konu girin.

4 Metin alanını seçin ve e-posta metninizi girin.

- 5 Seçenek tuşuna basın ve **Dosya ekle** seçeneğini belirleyin ve ardından bir dosya iletirin.
 - 6 Bir mesaj göndermek için, ➤ seçeneğini belirleyin.
-  Çevrimdışıysanız veya kapsama alanında değilseniz, mesaj siz çevrimiçi olana veya kapsama alanına girene kadar mesaj dizisinde tutulur.

➤ E-posta mesajını görüntüleme

- 1 Uygulama listesinde, **Gmail** seçeneğini belirleyin.
- 2 Mesaj listesini güncellemek için ↻ seçeneğini seçin.
- 3 E-posta mesajını seçin.

Mesaj görünümünden, aşağıdaki seçenekleri kullanın:

- Sonraki veya önceki mesaja geçmek için sola veya sağa kaydırın.
- Mesajı favori listesine eklemek için, ★ seçeneğini belirleyin.
- Mesajı cevaplamak için, ↩ seçeneğini belirleyin.
- Mesaja cevap vermek ve tüm alıcıları eklemek için ☰ → **Tüm. yanıtla** seçeneğini seçin.
- Mesajı diğer kişilere iletmek için, ☰ → **Yönlendir** seçeneğini seçin.
- Mesajı arşivlemek için ☰ seçeneğini belirleyin.
- Mesajı silmek için 🗑 seçeneğini belirleyin.
- Mesaja bir etiket eklemek için, 🏷 seçin.
- Mesajı okunmadı olarak işaretlemek için, ✉ seçeneğini belirleyin.
- Mesajı önemli olarak işaretlemek için, Seçenek tuşuna basın ve **Önemsiz olarak işaretle** seçeneğini seçin.
- Mesajı gizlemek için, Seçenek tuşuna basın ve **Sesi Kapat** seçeneğini seçin. Gizli mesajları görüntülemek için, etiket listesinden 🔒 → **Tüm postalar** seçeneğini seçin.
- Mesajı spam listesine eklemek için, Seçenek tuşuna basın ve **Spam olarak bildir** seçeneğini seçin.

- E-posta ayarlarını deęiřtirmek için, Seenek tuřuna basın ve **Ayarlar** seeneęini sein.
- Bir eki grntlemek için, **GRNTLE** seeneęini sein. Eki cihazınıza kaydetmek için **KAYDET** seeneęini belirleyin.

E-posta



Kiřisel veya řirket e-posta hesabınızı kullanarak e-posta mesajı gndermeyi veya grntlemeyi ğrenin.



› Bir e-posta hesabı oluřturma

- 1 Uygulama listesinde, **E-posta** seeneęini belirleyin.
- 2 E-posta adresinizi ve parolanızı girin.
- 3 **İleri** seeneęini belirleyin. Hesap ayrıntılarını manuel girmek için, **Manuel Kurulum** seeneęini belirleyin.
- 4 Ekrandaki talimatları uygulayın.

E-posta hesabı kurulumu tamamlandıęında, e-posta mesajları cihazınıza indirilecektir. İki veya daha fazla hesap oluřturmuřsanız, bunlar arasında geiř yapabilirsiniz. Ekranın stnde bir hesap adı sein ve ardından mesajları almak istedięiniz hesabı sein.

› E-posta mesajı gnderme

- 1 Uygulama listesinde, **E-posta** →  seeneęini sein.
- 2 Alıcıları ekle:
 - E-posta adreslerini elle girin ve noktalı virgl ya da virgl ile ayırın.
 -  seeneęini belirleyerek mesaj veya kiři listesinden e-posta adresleri sein.

- 3 Konu alanını seçin ve bir konu girin.
- 4 Metin alanını seçin ve e-posta metninizi girin.
- 5  seçeneğini belirleyin ve bir dosya ekleyin.
- 6 Bir mesaj göndermek için,  seçeneğini belirleyin.







Çevrimdışıysanız veya kapsama alanında değilseniz, mesaj siz çevrimiçi olana veya kapsama alanına girene kadar mesaj dizisinde tutulur.

› E-posta mesajını görüntüleme

- 1 Uygulama listesinde, **E-posta** seçeneğini belirleyin.
- 2 Mesaj listesini güncellemek için  seçeneğini seçin.
- 3 E-posta mesajını seçin.

Mesaj görünümünden, aşağıdaki seçenekleri kullanın:

- Sonraki veya önceki mesaja geçmek için sola veya sağa kaydırın.
- Mesajı cevaplamak için,  seçeneğini belirleyin.
- Mesajı diğer kişilere iletmek için,  seçeneğini seçin.
- Mesajı silmek için  seçeneğini belirleyin.
- Mesajı önemli olarak işaretlemek için,  seçeneğini belirleyin.
- Mesajı okunmadı olarak işaretlemek için, Seçenek tuşuna basın ve **Okunmadı olarak işaretle** seçeneğini seçin.
- Mesajı başka bir klasöre geçirmek için Seçenek tuşuna basın ve **Taşı** seçeneğini seçin.
- Mesajı cihazınıza kaydetmek için, Seçenek tuşuna basın ve **E-postayı kaydet** seçeneğini seçin. Mesaj **Dosyalarım** → **sdcard** → **Saved Email** kısmına kaydedilecektir.
- Mesajların yazı tipi rengini değiştirmek için Seçenek tuşuna basın ve **Yazı tipi rengi** seçeneğini belirleyin.
- Mesajların arkaplan rengini değiştirmek için Seçenek tuşuna basın ve **Arkaplan rengi** seçeneğini belirleyin.

- Mesajı Wi-Fi veya USB ile yazdırmak için, seçenek tuşuna basın ve **Yazdır** seçeneğini seçin. Cihazınız sadece bazı Samsung yazıcıları ile uyumludur.
- Yeni bir mesajı oluşturmak için, Seçenek tuşuna basın ve **Yaz** seçeneğini seçin.
- Alıcıların e-posta adreslerini kişi grubu olarak rehber kaydetmek için, Seçenek tuşuna basın ve **Grup olarak kaydet** seçeneğini seçin.
- E-posta ayarlarını değiştirmek için, Seçenek tuşuna basın ve **Ayarlar** seçeneğini seçin.
- Bir eki cihazınıza kaydetmek için, ek sekmesini →  seçin.



Mevcut seçenekler e-posta hesabına göre değişebilir.

Google Talk

Google Talk™ anlık mesajlaşma hizmeti ile arkadaşlarınıza ve ailenize anında mesaj göndermeyi ve almayı öğrenin.



Bölgenize veya servis sağlayıcınıza bağlı olarak bu özellik kullanılamayabilir.



➤ Durumunuzu ayarlama

- 1 Uygulama listesinde, **Google Talk** seçeneğini belirleyin.
- 2 Bir Google hesabı seçin.
- 3 Arkadaş listenizin en üstünden adınızı seçin.
- 4 Durumunuzu, görüntünüzü ve mesajı özelleştirin.

› Arkadaş listenize bir kişi ekleme

- 1 Uygulama listesinde, **Google Talk** →  seçeneğini seçin.
- 2 Arkadaşınızın e-posta adresini girin ve ardından **BİTTİ** seçeneğini belirleyin.
Arkadaşınız davetinizi kabul ettiğinde, arkadaş listenize eklenir.

› Bir görüşme başlatma

- 1 Uygulama listesinde, **Google Talk** seçeneğini belirleyin.
- 2 Arkadaş listesinden bir kişi seçin.
Görüşme ekranı açılır.
- 3 Mesajınızı girin ve gönderin.
 - Görüşmeye daha fazla kişi eklemek için, Seçenek tuşuna basın ve **Sohbete ekle** seçeneğini belirleyin.
 - Aktif sohbetler arasında geçiş yapmak için, sola veya sağa kaydırın.
 - Görüntülü sohbeti kullanmak için,  seçeneğini seçin.
 - Sesli sohbeti kullanmak için,  seçeneğini seçin.
- 4 Seçenek tuşuna basın ve **Sohbeti sonlandır** seçeneğini belirleyerek görüşmeyi sonlandırın.

ChatON

Cep telefonu numarasına sahip olan herhangi bir cihazdan anında mesaj almak ve göndermek için ChatON'u kullanmayı öğrenin.

- 1 Uygulama listesinde, **ChatON** seçeneğini belirleyin.
 Eğer bu uygulamayı ilk kez başlatıyorsanız, hesap ayarını tamamlamak için ekranda verilen talimatları izleyin.
- 2 Mesajınızı girin ve gönderin.

Messenger

Google+ messenger anlık mesajlaşma hizmeti ile arkadaşlarınıza ve ailenize anında mesaj göndermeyi ve almayı öğrenin.



Bölgenize veya servis sağlayıcınıza bağlı olarak bu özellik kullanılamayabilir.

1 Uygulama listesinde, **Messenger** seçeneğini belirleyin.



Eğer bu uygulamayı ilk kez başlatıyorsanız, hesap ayarını tamamlamak için ekranda verilen talimatları izleyin.

2 Mesajınızı girin ve gönderin.

Google+

Google'ın sosyal ağ hizmetine giriş yapmayı öğrenin. Anlık mesajları göndermek ve almak ve de fotolarınızı yüklemek için grupları oluşturabilirsiniz.



Bölgenize veya servis sağlayıcınıza bağlı olarak bu özellik kullanılamayabilir.

1 Uygulama listesinde, **Google+** seçeneğini belirleyin.



Eğer bu uygulamayı ilk kez başlatıyorsanız, hesap ayarını tamamlamak için ekranda verilen talimatları izleyin.

2 Bir sosyal ağ özelliği seçin.

Kamera

Fotoğraf ve video çekmeyi ve görüntülemeyi öğrenin. 3264 x 2448 piksele (8 megapiksel) kadar çözünürlükte fotoğraf çekebilir ve 1920 x 1080 piksele kadar çözünürlükte video kaydedebilirsiniz.





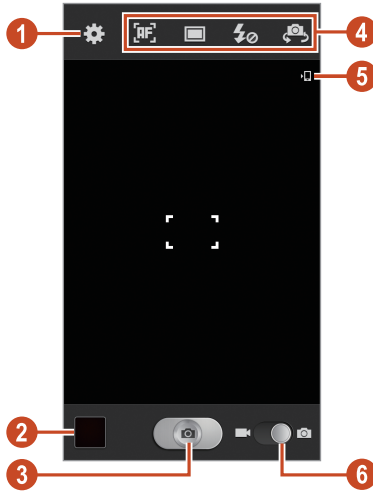

- Kamerayı belirli bir süre boyunca kullanmazsanız otomatik olarak kapanır.
- Hafıza kapasitesi, çekilen sahneye ve çekim koşullarına bağlı olarak değişebilir.

> Bir foto çekme

- 1 Uygulama listesinde, **Kamera** seçeneğini belirleyin.
- 2 Kamera merceğini subjeye yöneltin ve gerekli ayarlamaları yapın.





Numara	İşlev
1	Kamera ayarlarını değiştirmenizi sağlar.
2	Çektiğiniz fotoları görüntülemenizi sağlar.
3	Bir fotoğraf çekmenizi sağlar.
4	<p>Kamera kısayollarını kullanmanızı sağlar.</p> <ul style="list-style-type: none"> •  : Odak modunu değiştirmenizi sağlar. •  : Çekim modunu değiştirmenizi sağlar. ► sf. 71 •  : Flaş ayarını değiştirmenizi sağlar; Manuel olarak flaşı açıp kapatmanızı veya kamerayı gerektiğinde flaş kullanmaya ayarlamanıza sağlar. •  : Kendi fotoğrafınızı çekmek için ön kameraya geçmenizi sağlar. <p>Sık kullanılan seçenekler için kısayolları ekleyebilir veya kaldırabilirsiniz. ► sf. 77</p>
5	Depolama yerini görüntülemenizi sağlar.
6	Video kameraya geçmenizi sağlar.



Yakınlaştırmak için, iki parmağınızı ekrana yerleştirin ve yavaşça birbirinden ayırın. Uzaklaştırmak için parmaklarınızı birbirine yakınlaştırın. Ses tuşuyla da yakınlaştırabilir veya uzaklaştırabilirsiniz. En yüksek çözünürlükte çekmek için yakınlaştırma işlevi kullanılamaz.

- 3 Önizleme ekranında odaklanmak istediğiniz yere dokunun. Odak çerçevesi dokunduğunuz yere taşınır ve konu odaklandığında yeşile döner.
- 4 Fotoğraf çekmek için  seçin. Fotoğraf otomatik olarak kaydedilir.

Bir fotoğraf çektikten sonra resim görüntüleyicisini seçerek görüntüleyin.

- Daha fazla fotoğraf görüntülemek için, sola veya sağa ilerleyin.
- Yakınlaştırmak veya uzaklaştırmak için, iki parmağınızı ekrana yerleştirin ve yavaşça birbirinden ayırın veya birbirine yaklaştırın. Orijinal boyutuna dönmek için, ekrana çift dokununuz.
- Fotoyu diğerlerine göndermek veya paylaşmak için,  seçeneğini seçin.
- Slayt gösterisini başlatmak için  → **Başlat** seçeneğini belirleyin. Slayt gösterisini durdurmak için ekrana dokununuz.
- Fotoğrafı silmek için  seçeneğini belirleyin.
- Fotoğraftaki yüzleri yüz etiketleri olarak kaydetmek için Seçenek tuşuna basın ve **Yüz imi** seçeneğini belirleyin.
► sf. 82
- Fotoğrafı panoya eklemek için Seçenek tuşuna basın ve **Panoya kopyala** seçeneğini belirleyin.
- Fotoğrafı saat yönünün tersine döndürmek için Seçenek tuşuna basın ve **Saat yönünün tersine döndür** seçeneğini belirleyin.
- Fotoğrafı saat yönünde döndürmek için Seçenek tuşuna basın ve **Saat yönünde döndür** seçeneğini belirleyin.
- Fotoğraftaki bir bölümü kırpma için Seçenek tuşuna basın ve **Kırp** seçeneğini belirleyin.
- Görüntü düzenleyicisi ile fotoğrafı düzenlemek için Seçenek tuşuna basın ve **Düzenle** seçeneğini belirleyin.
- Fotoğrafı duvar kağıdı veya kişi görüntüsü olarak ayarlamak için Seçenek tuşuna basın ve **Resmin ayarlanacağı konum** seçeneğini belirleyin.
- Bir fotoğrafta yüzü etiketlenen bir kişiye fotoğrafı göndermek için, Seçenek tuşuna basın ve **Arkadaş fotoğraf paylaşımı** seçeneğini seçin.
- Fotoğrafı Wi-Fi veya USB ile yazdırmak için Seçenek tuşuna basın ve **Yazdır** seçeneğini belirleyin. Cihazınız sadece bazı Samsung yazıcıları ile uyumludur.

- Bir dosyanın adını deęiřtirmek iin Seenek tuřuna basın ve **Yeniden adlandır** seeneęini belirleyin.
- Ortam paylařımı etkinleřtirilen cihazları aramak iin, **Yakın cihazları tara** seeneęini sein.
- Fotoęraf ayrıntılarını grntlemek iin Seenek tuřuna basın ve **Ayrıntılar** seeneęini belirleyin.

› ekim modunu deęiřtirme

eřitli ekim modları ile fotoları ekebilirsiniz. ekim modunu deęiřtirmek iin  → seeneęini belirleyin.

Seenek	İřlev
oklu ekimi	Hareket eden konuların bir dizi fotoęrafını ekmenizi saęlar. En iyi ekim seeneęi etkinleřtirildięinde fotoęraf ekerken, fotoęrafları semenizi ve kaydetmenizi saęlar.
HDR	Farklı pozlarda  fotoęraf ekmenizi ve ardından kontrast oranını iyileřtirmek iin birleřtirmenizi saęlar.
Glck yakala :-)	İnsanların yzlerini algılamak iin cihazı ayarlamanızı ve glmsediklerinde fotoęraflarını ekmenizi saęlar.
Gzellik	Yz kusurlarını gizlemenizi saęlar.
Panoramik	Panoramik fotoları ekmenizi saęlar.
izgi Film	izgifilm efektleri ile fotoęraf ekmenizi saęlar.
ekim paylařma	Bir fotoęraf ekmenizi ve Wi-Fi Direct ile dięerlerine gndermenizi saęlar.

Seenek	İşlev
Arkadaş fotoğraf paylaşımı	Cihazı, bir fotoğrafta etiketlediğiniz kişinin yüzünü tanıyacak ve bu kişiye gönderecek şekilde ayarlamanızı sağlar. Yüz açısına, yüz boyutuna, cilt rengine, yüz ifadesine, ışık şartlarına veya subjenin giydiği aksesuarlara bağlı olarak yüz algılaması yapılamayabilir.

► Kamera ayarlarını özelleştirme

Bir fotoğraf çekmeden önce,  seçerek aşağıdaki seçeneklere erişim sağlayın:

Seenek	İşlev
Kısayolları düzenle	Sık kullanılan seçenekler için kısayolları düzenlemenizi sağlar.
Otoportre	Kendi fotoğrafınızı çekmek için ön kameraya geçmenizi sağlar.
Flaş	Flaş ayarını değiştirmenizi sağlar: Manuel olarak flaşı açıp kapatmanızı veya kamerayı gerektiğinde flaş kullanmaya ayarlamanızı sağlar.
Çekim modu	Çekim modunu değiştirmenizi sağlar. ► sf. 71
Sahne modu	Sahne modunu değiştirmenizi sağlar.
Poz değeri	Parlaklığı değiştirmek için poz değerini ayarlamanızı sağlar.
Odak modu	Bir odak modu seçmenizi sağlar. Yakın fotoğraflar çekmenizi veya kamerayı konuya ya da insan yüzlerine otomatik olarak odaklanacak şekilde ayarlamanızı sağlar.
Süreölçer	Kameranin fotoğraf çekmeden önceki bekleme süresini seçmenizi sağlar.

Seenek	İřlev
Efektler	Özel bir efekt uygulamanızı sağlar.
Çözünürlük	Bir çözünürlük seeneęi belirlemenizi sağlar.
Beyaz dengesi	Iřık kořullarına göre renk dengesini ayarlamanızı sağlar.
ISO	Görüntü sensörünün hassasiyetini ayarlamanızı sağlar.
Metreleme	Bir poz ölçüm tipi semenizi sağlar.
Aık hava görünürlüęü	Parlak güneř ışığında ekran kontrastını iyileřtirmek için ayarlamanızı sağlar.
Sars. Önleme	Cihazın titreřim veya hareketinin neden olduęu bulanıklıęı azaltmak için sarsıntı önleme özellięini etkinleřtirmenizi sağlar.
Otomatik kontrast	Kamerayı, fotoęrafınızdaki parlak ve karanlık alanlar arasındaki kontrast oranını otomatik olarak ayarlayacak řekilde ayarlamanızı sağlar.
Yönergeler	Önizleme ekranında ızgara çizgilerini görüntülemek için ayarlamanızı sağlar.
Resim kalitesi	Fotoęraflarınızın için kalite seviyesi semenizi sağlar.
GPS imi	<p>Kameranın, fotoęraflarınız için yer bilgisi koymasını sağlar.</p>  <ul style="list-style-type: none"> • GPS alımını iyileřtirmek için, sinyalin kesilebileceęi konumlarda, örneęin bina aralarında, deniz seviyesinin altında olan alanlarda veya kötü hava kořullarında çekim yapmaktan kaçının. • Bunları internete yükledięinizde konumunuz fotolarınızda görünecektir. Bundan kaçınmak için, GPS etiket ayarını devre dıřı bırakın.

Seenek	İřlev
Ters dönmüş olarak kaydedin	Ön kamera ile fotoğraf çekeceğinizde görüntüyü otomatik olarak yakalaması için kamerayı ayarlamanızı sağlar.
Kayıt yeri	Çekilen fotoğrafların kaydedileceği bir hafıza konumu seçmenizi sağlar.
Sıfırla	Kamera ayarlarını sıfırlamanızı sağlar.

› Video kaydetme

- 1 Uygulama listesinde, **Kamera** seçeneğini belirleyin.
- 2 Video kamera moduna geçmek için kaydırıcıyı sürükleyin.
- 3 Merceği konuya yöneltin ve gerekli ayarlamaları yapın.

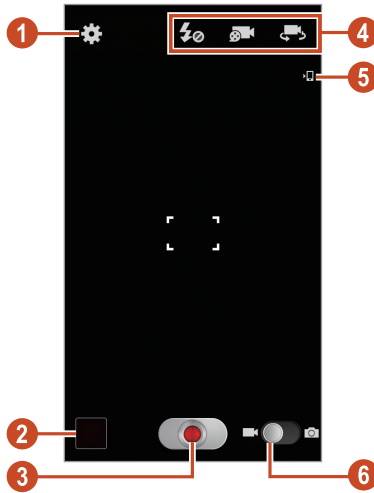

Numara	İřlev
1	Video kamera ayarlarını deęiřtirmenizi sağlar.
2	Kaydettiğiniz videoları görüntülemenizi sağlar.



Numara	İşlev
3	Video kaydetmenizi sağlar.
4	<p>Video kamera kısayollarını kullanmanızı sağlar.</p> <ul style="list-style-type: none"> ⚡ : Flaş ayarını değiştirmenizi sağlar. 📹 : Kayıt modunu değiştirmenizi sağlar (multimedya mesajı eklemek veya normal olarak kaydetmek için). 📷 : Kendi videonuzu kaydetmek için ön kameraya geçmenizi sağlar. <p>Sık kullanılan seçenekler için kısayolları ekleyebilir veya kaldırabilirsiniz. ► sf. 77</p>
5	Depolama yerini görüntülemenizi sağlar.
6	Kameraya geçmenizi sağlar.



Yakınlaştırmak için, iki parmağınızı ekrana yerleştirin ve yavaşça birbirinden ayırın. Uzaklaştırmak için parmaklarınızı birbirine yakınlaştırın. Ses tuşuyla da yakınlaştırmak veya uzaklaştırmak mümkündür. En yüksek çözünürlükte kaydetmek için yakınlaştırma işlevi kullanılamaz.

4 Önzileme ekranında odaklanmak istediğiniz yere dokununuz. Odak çerçevesi dokunduğunuz yere taşınır ve konu odaklandığında yeşile döner.

5 Kayıt işlemini başlatmak için  seçeneğini belirleyin.





- Odağı değiştirmek için, odaklanmak istediğiniz yere dokununuz. Ekranın ortasına odaklanmak için,  seçeneğini seçin.
- Kaydederken videodaki bir görüntüyü yakalamak için  seçeneğini belirleyin.

6 Kayıt işlemini durdurmak için  seçeneğini belirleyin. Video otomatik olarak kaydedilir.



Video kamera yavaş aktarım hızları ile videoları hafıza kartlarına düzgün şekilde kaydedemeyebilir.

Bir videoyu kaydettikten sonra görüntülemek için resim görüntüleyicisini seçin.

- Daha fazla video görüntülemek için, sola veya sağa ilerleyin.
- Videoyu oynatmak için  seçeneğini belirleyin.
- Videoyu diğerlerine göndermek veya paylaşmak için,  seçeneğini seçin.
- Slayt gösterisini başlatmak için  → **Başlat** seçeneğini belirleyin. Slayt gösterisini durdurmak için ekrana dokununuz.
- Videoyu silmek için  seçeneğini belirleyin.
- Bir dosyanın adını değiştirmek için Seçenek tuşuna basın ve **Yeniden adlandır** seçeneğini belirleyin.
- Ortam paylaşımı etkinleştirilen cihazları aramak için, **Yakın cihazları tara** seçeneğini seçin.
- Video ayrıntılarını görüntülemek için Seçenek tuşuna basın ve **Ayrıntılar** seçeneğini belirleyin.

► Video kamera ayarlarını özelleştirme

Bir video kaydetmeden önce,  seçerek aşağıdaki seçeneklere erişim sağlayın:

Seçenek	İşlev
Kısayolları düzenle	Sık kullanılan seçenekler için kısayolları düzenlemenizi sağlar.
Otomatik kayıt	Kendi videonuzu kaydetmek için ön kameraya geçmenizi sağlar.
Flaş	Flaş ayarlarınızı değiştirmenizi sağlar.
Kayıt modu	Kayıt modunu değiştirmenizi sağlar (multimedya mesajı eklemek veya normal olarak kaydetmek için).
Poz değeri	Parlaklığı değiştirmek için poz değerini ayarlamanızı sağlar.
Süreölçer	Video kameranin video kaydetmeye başlamadan önce bekleyeceği süreyi seçmenizi sağlar.
Efektler	Özel bir efekt uygulamanızı sağlar.

Seenek	İřlev
özünürlük	Bir özünürlük seeneęi belirlemenizi saęlar.
Beyaz dengesi	Iřık kořullarına göre renk dengesini ayarlamanızı saęlar.
Aık hava görünürlüęü	Parlak güneř iřıęında ekran kontrastını iyileřtirmek için ayarlamanızı saęlar.
Sars. Önleme	Cihazın titreřim veya hareketinin neden olduęu bulanıklıęı azaltmak için sarsıntı önleme özellięini etkinleřtirmenizi saęlar.
Yönergeler	Önizleme ekranında izgara çizgilerini görüntülemek için ayarlamanızı saęlar.
Video kalitesi	Videolarınız için kalite seviyesi semenizi saęlar.
Ters dönmüř olarak kaydedin	Ön kamera ile video kaydettięinizde görüntüyü otomatik olarak yakalaması için video kamerayı ayarlamanızı saęlar.
Kayıt yeri	Kayıtlı videoların kaydedileceęi bir hafıza konumu semenizi saęlar.
Sıfırla	Video kamera ayarlarını sıfırlamanızı saęlar.

› Kısayol simgelerini düzenleyin

Sık kullanılan seenekler için kısayolları ekleyebilir veya kaldırabilirsiniz.

- 1 Önizleme ekranından kısayol alanına basılı tutun ve  → **Kısayolları düzenle** seeneęini belirleyin.
- 2 Seenek listesinden bir simgeye basılı tutun ve ardından kısayol alanına sürükleyin.
Kısayolları kaldırmak için bir simgeye basılı tutun ve ardından seenek listesine sürükleyin.
- 3 Önizleme ekranına dönmek için ekrana dokununuz.

Video oynatıcı

Video oynatıcıyı kullanmayı öğrenin.



- Bazı dosya biçimleri, cihazınızın yazılımına bağlı olarak desteklenmez.
- Eğer dosya boyutu kullanılabılır hafızadan büyükse, dosyayı açmayı denediğinizde hata verebilir.
- Yürütme kalitesi içerik türüne göre farklılık gösterebilir.
- Nasıl kodlandıklarına bağlı olarak bazı dosyalar düzgün oynatılamayabilir.

► Video dosyası oynatma

- 1 Uygulama listesinde, **Video oynatıcı** seçeneğini belirleyin.
- 2 Bir video seçin.
- 3 Kayıttan yürütmeyi kontrol etmek için aşağıdaki tuşları kullanabilirsiniz:

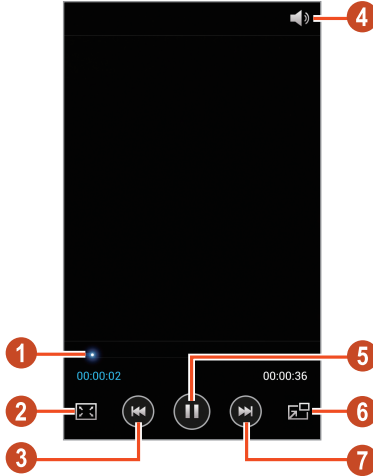

Numara	İşlev
1	Çubuğu sürükleyip bırakarak ileri veya geri doğru taramanızı sağlar.
2	Video ekranının oranını değiştirmenizi sağlar.
3	Oynatmayı yeniden başlatmanızı sağlar; Önceki dosyaya atlamanızı sağlar (2 saniye içinde dokununuz); Dosyada geriye doğru tarar (uzun dokununuz).
4	Ses seviyesini ayarlamanızı sağlar.
5	Yürütmeyi duraklat;  seçerek yürütmeyi devam ettirmenizi sağlar.
6	Video ekranının boyutunu düşürmenizi sağlar. Orijinal boyuta dönmek için video ekranına dokununuz.
7	Sonraki dosyaya atlamanızı sağlar; Dosyada ileri doğru taramanızı sağlar (uzun dokununuz).

Oynatma sırasında, aşağıdaki seçeneklere giriş yapmak için Seçenek tuşuna basın:

- Ortam paylaşımı etkinleştirilen cihazları aramak için, **Yakın cihazları tara** seçeneğini seçin.
- Videoyu diğerlerine göndermek veya paylaşmak için, **Şununla paylaş** seçeneğini seçin.
- Videoyu bölümlere ayırmak için **Bölüm önizleme** seçeneğini belirleyin. Bir bölümü arayabilir ve doğrudan o noktaya atlayabilirsiniz.
- Videonun bir bölümünü kırpma için **Kırp** seçeneğini belirleyin.
- Bluetooth kulaklık vasıtasıyla ses dinlemek için **Bluetooth ile** seçeneğini belirleyin. Cihazınızın kulaklık girişine bir kulaklık bağlarsanız bu seçeneği kullanamazsınız.

- Belirli bir süre sonra video oynatıcıyı otomatik olarak kapatmak için **Video otomatik kapatma** seçeneğini belirleyin.
- Video oynatıcı ayarlarını değiştirmek için, **Ayarlar** seçeneğini belirleyin.
- Video ayrıntılarını görüntülemek için **Ayrıntılar** seçeneğini belirleyin.

► Video oynatıcı ayarlarını özelleştirmenizi sağlar

- 1 Oynatma sırasında Seçenek tuşuna basın ve **Ayarlar** seçeneğini belirleyin.
- 2 Aşağıdaki seçenekleri değiştirin:

Seçenek	İşlev
Video parlaklığı	Ekran parlaklığını ayarlamanızı sağlar.
Sonrakini oto oynat	Video oynatıcıyı, sonraki dosyayı otomatik olarak oynatacak şekilde ayarlamanızı sağlar.
Oynatma hızı	Oynatma hızını değiştirmenizi sağlar.
SoundAlive	Bir ses efekti seçmenizi sağlar.
Altyazılar	Alt yazı dosyası için ayarları özelleştirmenizi sağlar.
Renk tonu	Bir renk tonu seçmenizi sağlar.
Açık hava görünürlüğü	Parlak güneş ışığında ekran kontrastını iyileştirmek için ayarlamanızı sağlar.

Galeri

Cihazınıza kaydedilmiş fotoğrafları görüntülemeyi ve videoları oynatmayı öğrenin.





- Bazı dosya biçimleri, cihazınızın yazılımına bağlı olarak desteklenmez.
- Eğer dosya boyutu kullanılabilir hafızadan büyükse, dosyayı açmayı denediğinizde hata verebilir.
- Yürütme kalitesi içerik türüne göre farklılık gösterebilir.
- Nasıl kodlandıklarına bağlı olarak bazı dosyalar düzgün oynatılamayabilir.

► Bir görüntüyü görüntüleme

1 Uygulama listesinde, **Galeri** seçeneğini belirleyin.

2 Bir klasör → bir görüntü seçin.

Bir görüntüyü görüntülerken, aşağıdaki seçenekleri kullanın:

- Daha fazla görüntü görüntülemek için, sola veya sağa ilerleyin.
- Yakınlaştırmak veya uzaklaştırmak için, iki parmağınızı ekrana yerleştirin ve yavaşça birbirinden ayırın veya birbirine yaklaştırın. Orijinal boyutuna dönmek için, ekrana çift dokununuz.
- Görüntüyü diğerlerine göndermek veya paylaşmak için,  seçeneğini seçin.
- Slayt gösterisini başlatmak için  → **Başlat** seçeneğini belirleyin. Slayt gösterisini durdurmak için ekrana dokununuz.
- Görüntüyü silmek için  seçeneğini belirleyin.
- Görüntüdeki yüzleri yüz etiketleri olarak kaydetmek için Seçenek tuşuna basın ve **Yüz imi** seçeneğini belirleyin.
- Görüntüyü panoya eklemek için Seçenek tuşuna basın ve **Panoya kopyala** seçeneğini belirleyin.
- Görüntüyü saat yönünün tersine döndürmek için Seçenek tuşuna basın ve **Saat yönünün tersine döndür** seçeneğini belirleyin.

- Görüntüyü saat yönünde döndürmek için **Seçenek** tuşuna basın ve **Saat yönünde döndür** seçeneğini belirleyin.
- Görüntüdeki bir bölümü kırpma için **Seçenek** tuşuna basın ve **Kırp** seçeneğini belirleyin.
- Görüntü düzenleyicisi ile görüntüyü düzenlemek için **Seçenek** tuşuna basın ve **Düzenle** seçeneğini belirleyin.
- Görüntüyü duvar kağıdı veya kişi görüntüsü olarak ayarlamak için **Seçenek** tuşuna basın ve **Resmin ayarlanacağı konum** seçeneğini belirleyin.
- Görüntüyü, yüzü görüntüde etiketlenen kişiye göndermek için **Seçenek** tuşuna basın ve **Arkadaş fotoğraf paylaşımı** seçeneğini belirleyin.
- Görüntüyü Wi-Fi veya USB ile yazdırmak için **Seçenek** tuşuna basın ve **Yazdır** seçeneğini belirleyin. Cihazınız sadece bazı Samsung yazıcıları ile uyumludur.
- Bir dosyanın adını değiştirmek için **Seçenek** tuşuna basın ve **Yeniden adlandır** seçeneğini belirleyin.
- Ortam paylaşımı etkinleştirilen cihazları aramak için, **Yakın cihazları tara** seçeneğini seçin.
- Görüntü ayrıntılarını görüntülemek için **Seçenek** tuşuna basın ve **Ayrıntılar** seçeneğini belirleyin.



Mevcut seçenekler seçilen klasöre bağlı olarak değişebilir.

➤ Bir görüntüdeki bir yüzü etiketleyin

Yüz etiketi kısayollarını kullanarak arama yapmak, mesaj göndermek ve mesajları sosyal ağlara yüklemek için görüntülerinizdeki yüzleri etiketlemeyi öğrenin.



Yüz açısına, yüz boyutuna, cilt rengine, yüz ifadesine, ışık şartlarına veya subjenin giydiği aksesuarlara bağlı olarak yüz algılaması yapılamayabilir.

1 Uygulama listesinde, **Galeri** seçeneğini belirleyin.

2 Bir resim seçin.

- 3 Seçenek tuşuna basın ve **Yüz imi** → **Açık** seçeneğini belirleyin.
Tanınan yüzler çerçevede görünür. Eğe yüzler otomatik olarak algılanmazsa, manuel olarak çerçeve eklemek için yüzdeki bir alana uzun dokununuz.
- 4 Tanınan bir yüz seçin ve → **İsim ekle** seçeneğini belirleyin.
- 5 Kişi listesinden kişinin adını seçin.
Kişi, görüntüdeki yüzle bağlantılır.

Yüz etiketi bir ad ile beraber görüldüğünde yüz etiketini seçin ve mevcut seçenekleri kullanın.

► Video dosyası oynatma

- 1 Uygulama listesinde, **Galeri** seçeneğini belirleyin.
- 2 Bir klasör → bir video seçin (▶ simgesi ile gösterilir).
- 3 Oynatmaya başlamak için ▶ seçeneğini seçin.
- 4 Tuşlarla oynatmayı kontrol edin. ▶ sf. 78

Oynatma sırasında, aşağıdaki seçeneklere giriş yapmak için Seçenek tuşuna basın:

- Ortam paylaşımı etkinleştirilen cihazları aramak için, **Yakın cihazları tara** seçeneğini seçin.
- Videoyu diğerlerine göndermek veya paylaşmak için, **Şununla paylaş** seçeneğini seçin.
- Videoyu bölümlere ayırmak için **Bölüm önizleme** seçeneğini belirleyin. Bir bölümü arayabilir ve doğrudan o noktaya atlayabilirsiniz.
- Videonun bir bölümünü kırpma için **Kırp** seçeneğini belirleyin.
- Bluetooth kulaklık vasıtasıyla ses dinlemek için **Bluetooth ile** seçeneğini belirleyin. Cihazınızın kulaklık girişine bir kulaklık bağlarsanız bu seçeneği kullanamazsınız.

- Belirli bir süre sonra video oynatıcıyı otomatik olarak kapatmak için **Video otomatik kapatma** seçeneğini belirleyin.
- Video oynatıcı ayarlarını değiştirmek için, **Ayarlar** seçeneğini belirleyin.
- Video ayrıntılarını görüntülemek için **Ayrıntılar** seçeneğini belirleyin.

Müzik çalar

Hareket halindeyken favori müziğinizi dinlemeyi öğrenin.



- Bazı dosya biçimleri, cihazınızın yazılımına bağlı olarak desteklenmez.
- Eğer dosya boyutu kullanılabilir hafızadan büyükse, dosyayı açmayı denediğinizde hata verebilir.
- Yürütme kalitesi içerik türüne göre farklılık gösterebilir.
- Nasıl kodlandıklarına bağlı olarak bazı dosyalar düzgün oynatılamayabilir.

› Müzik dosyalarını cihazınıza ekleme

Öncelikle dosyaları cihazınıza veya hafıza kartına aktarın:

- İnternette indirin. ► sf. 101
- Samsung Kies ögesini kullanarak bilgisayardan indirin. ► sf. 113
- Windows Media Player ögesine sahip bir bilgisayardan indirin. ► sf. 113
- Bluetooth ile alma. ► sf. 126
- Wi-Fi ile almanızı sağlar. ► sf. 118
- Hafıza kartınıza kopyalayın.

› Müzik çalma

- 1 Uygulama listesinde, **Müzik çalar** seçeneğini belirleyin.
- 2 Bir müzik kategorisi → müzik dosyası seçin.

3 Kayıttan yürütmeyi kontrol etmek için aşağıdaki tuşları kullanabilirsiniz:



Numara	İşlev
1	Karışık modunu etkinleştirmenizi sağlar.
2	Çubuğu sürükleyip bırakarak ileri veya geri doğru taramanızı sağlar.
3	Bir ses efekti seçmenizi sağlar.
4	Oynatmayı yeniden başlatmanızı sağlar; Önceki dosyaya atlamanızı sağlar (2 saniye içinde dokununuz); Dosyada geriye doğru taramanızı sağlar (uzun dokununuz).
5	Ses seviyesini ayarlamanızı sağlar.
6	Yineleme modunu değiştirmenizi sağlar.
7	Müzik dosyalarını türüne ya da yılına göre sıralamanızı sağlar.
8	Yürütmeyi duraklat; ► seçerek yürütmeyi devam ettirmenizi sağlar.

Numara	İşlev
9	Çalma listesini açmanızı sağlar.
10	Sonraki dosyaya atlatmanızı sağlar; Dosyada ileri doğru taramanızı sağlar (uzun dokunun).



Müzik oynatıcıyı kulaklık ile kontrol edebilirsiniz. Ana ekranda, kulaklık düğmesine basılı tutarak müzik oynatıcısını başlatabilirsiniz. Ardından, kulaklık düğmesine basarak yürütmeyi başlatın veya duraklatın.

Oynatma sırasında, aşağıdaki seçeneklere giriş yapmak için Seçenek tuşuna basın:

- Müzik dosyalarını hızlı listeye eklemek için (çalma listesi olarak kaydetmek için) **Hızlı listeye ekle** seçeneğini belirleyin.
- Bluetooth kulaklık vasıtasıyla müzik dinlemek için **Bluetooth ile** seçeneğini belirleyin. Cihazınızın kulaklık girişine bir kulaklık bağlarsanız bu seçeneği kullanamazsınız.
- Müzik dosyasını diğer kişilere göndermek veya paylaşmak için, **Müziği paylaşma ortamı** seçeneğini seçin.
- Çal listesine müzik dosyası eklemek için, **Çalma listesine ekle** seçeneğini belirleyin.
- Müzik ayrıntılarını görüntülemek için **Ayrıntılar** seçeneğini belirleyin.
- Müzik dosyasını zil sesi olarak ayarlamak için, **Yap** seçeneğini belirleyin.
- Müzik çalar ayarlarını değiştirmek için, **Ayarlar** seçeneğini belirleyin.
- Oynatmayı durdurmak ve müzik oynatıcıyı kapatmak için **Bitir** seçeneğini belirleyin.

› Parça listesi oluşturma

- 1 Uygulama listesinde, **Müzik çalar** → **Parça listesi** seçeneğini belirleyin.
- 2 Seçenek tuşuna basın ve **Çalma listesi oluştur** seçeneğini belirleyin.
- 3 Yeni çalma listeniz için bir başlık girin ve **Tamam** seçeneğini belirleyin.
- 4 **Müzik ekle** seçin.
- 5 Eklenecek dosyaları seçin ve **Tamam** seçeneğini belirleyin.

› Müzik çalar ayarlarını özelleştirme

- 1 Uygulama listesinde, **Müzik çalar** seçeneğini belirleyin.
- 2 Seçenek tuşuna basın ve **Ayarlar** seçeneğini belirleyin.
- 3 Aşağıdaki seçenekleri değiştirin:

Seçenek	İşlev
SoundAlive	Bir ses efekti seçmenizi sağlar.
Oynatma hızı	Oynatma hızını değiştirmenizi sağlar.
Müzik menüsü	Müzik kütüphanesi ekranında göstermek için müzik kategorilerini seçmenizi sağlar.
Sözler	Oynatma sırasında şarkı sözlerini gösterecek şekilde ayarlamanızı sağlar.
Müziği otomatik kapat	Müzik oynatıcısını belirli bir süre sonra otomatik olarak kapanacak şekilde ayarlamanızı sağlar.

FM radyo

FM radyodan müzik ve haberleri dinlemeyi öğrenin. FM radyo dinlemek için, radyo anteni olarak çalışan bir kulaklık bağlamanız gereklidir.

> FM radyoyu dinleme

- 1 Cihazınıza bir kulaklık takın.
- 2 Uygulama listesinde, **FM radyo** seçeneğini belirleyin.
FM radyo kullanılabilir istasyonları otomatik olarak tarar ve kaydeder.



FM radyoyu ilk açtığınızda otomatik ayarı başlatacaktır.



- 3 Bir radyo kanalı seçin.
- 4 Aşağıdaki tuşlarla FM radyoyu kontrol edin:



Numara	İşlev
1	FM radyodan bir şarkı kaydetmenizi sağlar.
2	FM radyoyu açıp kapatmanızı sağlar.
3	Geçerli bir radyo istasyonu aramanızı sağlar.

Numara	İşlev
4	Geçerli radyo istasyonunu favoriler listesine eklemenizi sağlar.
5	Ses seviyesini ayarlamanızı sağlar.
6	Mevcut kanal için müzik dosyaları indirme veya kanal arama gibi hizmetlere erişmenizi sağlar. Bu seçenek bulunduğunuz bölgeye bağlı olarak kullanılamayabilir.
7	Frekansın ince ayarını yapmanızı sağlar.



► FM radyodan bir şarkı kaydedin

- 1 Cihazınıza bir kulaklık takın.
- 2 Uygulama listesinde, **FM radyo** seçeneğini belirleyin.
- 3 FM radyoyu açmak için  seçin.
- 4 Bir radyo kanalına gidin.
- 5 Kayıt işlemini başlatmak için  seçeneğini belirleyin.
- 6 İşiniz bittiğinde,  seçeneğini belirleyin.
Kaydedilen dosya, **Dosyalarım** → **sdcard** → **Sounds** ögesine kaydedilecektir.

► Radyo istasyonlarını otomatik olarak kaydetme

- 1 Cihazınıza bir kulaklık takın.
- 2 Uygulama listesinde, **FM radyo** seçeneğini belirleyin.
- 3 FM radyoyu açmak için  seçin.
- 4 Seçenek tuşuna basın ve **Tara** → bir seçenek belirleyin.
FM radyo kullanılabilir istasyonları otomatik olarak tarar ve kaydeder.

➤ Radyo istasyonunu favoriler listesine ekleme

- 1 Cihazınıza bir kulaklık takın.
- 2 Uygulama listesinde, **FM radyo** seçeneğini belirleyin.
- 3 FM radyoyu açmak için  seçin.
- 4 Bir radyo kanalına gidin.
- 5 Favoriler listesine kanal eklemek için  seçeneğini belirleyin.

➤ FM radyo ayarlarını özelleştirme

- 1 Uygulama listesinde, **FM radyo** seçeneğini belirleyin.
- 2 Seçenek tuşuna basın ve **Ayarlar** seçeneğini belirleyin.
- 3 Aşağıdaki seçenekleri değiştirin:

Seçenek	İşlev
Kayıt yeri	FM radyo kliplerini kaydetmek için bir hafıza konumu seçmenizi sağlar.
Radyo metni	FM radyo istasyonunda istasyon kodunu göstermek için ayarlamanızı sağlar. İstasyon kodları sadece bu bilgileri sağlayan radyo kanallarında bulunabilecektir.
Alternatif frekans	Geçerli sinyal zayıf olduğunda, istasyonlar için frekansları otomatik olarak yeniden ayarlamak amacıyla ayar yapmanızı sağlar.
FM otomatik kapalı	FM radyoyu belirli bir zaman sonra otomatik olarak kapanacak şekilde ayarlamanızı sağlar.

Kişisel bilgiler

Rehber

Kişisel veya iş rehber listenizi oluşturmayı ve yönetmeyi öğrenin. Kişileriniz için adları, telefon numaralarını, e-posta adreslerini ve daha fazlasını kaydedebilirsiniz.

› Kişi oluşturma

- 1 Uygulama listesinde, **Rehber** → **Rehber** →  seçeneğini seçin.
- 2 Bir hafıza konumu seçin.
- 3 Kişi bilgilerini girin.
- 4 Kişiyi hafızaya eklemek için **Kaydet** seçeneğini seçin.



Rehbere ekle seçeneğini belirleyerek arama ekranında kişileri oluşturabilirsiniz.

› Kişi bulma







- 1 Uygulama listesinde, **Rehber** → **Rehber** seçeneğini seçin.
- 2 Kişi listesinde aşağı veya yukarı ilerleyin.



Kişi adından sola veya sağa kaydırarak bir arama yapabilir veya bir mesaj gönderebilirsiniz.

- 3 Bir kişi adı seçin.

Kişi görünümünden, aşağıdaki seçenekleri kullanın:

- Sesli arama yapmak için,  seçeneğini belirleyin.
- Görüntülü arama yapmak için,  seçin.
- Bir metin veya multimedya mesajı göndermek için  seçeneğini seçin.
- Bir e-posta mesajı göndermek için,  ögesini seçin.
- Bir favori numara ayarlamak için,  seçeneğini belirleyin.
- Kişi bilgilerini düzenlemek için  seçeneğini seçin.

➤ Hızlı arama numarası ayarlama

- 1 Uygulama listesinde, **Rehber** → **Rehber** seçeneğini seçin.
- 2 Seçenek tuşuna basın ve **Hızlı arama ayarı** seçeneğini seçin.
- 3 Bir konum numarası → kişi seçin.



Arayan ekranından konum numarasına uzun dokunarak hızlı arama arayabilirsiniz.

➤ Kartvizitinizi oluşturma

- 1 Uygulama listesinde, **Rehber** → **Rehber** seçeneğini seçin.
- 2 Kişi listesinin en üstünden adınızı seçin.
- 3  seçin.
- 4 Kişisel bilgilerinizi girin ve **Kaydet** seçeneğini seçin.



Kartvizitinizi diğer kişilere gönderebilir veya Seçenek tuşuna basarak ve **Kartviziti şununla paylaş:** seçeneğini seçerek paylaşabilirsiniz.

› Rehber grupları oluşturma

Rehber grupları oluşturarak, birden çok kişiyi yönetebilir ve tüm gruba bir mesaj gönderebilirsiniz.

- 1 Uygulama listesinde, **Rehber** → **Gruplar** seçeneğini seçin.
- 2 Seçenek tuşuna basın ve **Yeni** seçeneğini seçin.
- 3 Bir ad girin ve grup için ayarları kişiselleştirin.
- 4 Gruba kişiler ekleyin.
- 5 **Kaydet** seçin.

› Bir kişiyi kopyalama

SIM veya USIM kartından kişileri cihazınıza kopyalama

- 1 Uygulama listesinde, **Rehber** → **Rehber** seçeneğini seçin.
- 2 Seçenek tuşuna basın ve **İçe aktar/Dışa aktar** → **SIM kartından al** seçeneğini belirleyin.
- 3 Bir hafıza konumu seçin.
- 4 Kopyalayacağınız kişileri seçin ve ardından **Tamam** seçeneğini seçin.

Kişileri cihazınızdan SIM veya USIM kartına kopyalama

- 1 Uygulama listesinde, **Rehber** → **Rehber** seçeneğini seçin.
- 2 Seçenek tuşuna basın ve **İçe aktar/Dışa aktar** → **SIM karta aktar** seçeneğini belirleyin.
- 3 Kopyalayacağınız kişileri seçin ve ardından **Tamam** → **Tamam**'ı seçin.

› Bir kişiyi içeri veya dışarı aktarma

Dosyaları (vcf formatında) bir hafıza kartına ya da cihazın USB belleğe aktarabilir veya dışı aktarabilirsiniz.

Kişi dosyalarını içeri aktarma

- 1 Uygulama listesinde, **Rehber** → **Rehber** seçeneğini seçin.
- 2 Seçenek tuşuna basın ve **İçe aktar/Dışa aktar** → **SD kartından al** veya **USB bellekten içe aktar** seçeneğini seçin.
- 3 Bir hafıza konumu seçin.
- 4 Tek kişi dosyası, çoklu kişi dosyaları ve tüm kişi dosyalarının içe aktarımı için bir seçenek seçin ve ardından **Tamam** seçeneğini belirleyin.
- 5 İçe aktarmak için kişi dosyalarını seçin ve ardından **Tamam** seçeneğini belirleyin.

Kişileri dışarı aktarma

- 1 Uygulama listesinde, **Rehber** → **Rehber** seçeneğini seçin.
- 2 Seçenek tuşuna basın ve **İçe aktar/Dışa aktar** → **SD karta çıkar** veya **USB belleğine dışı aktar** seçeneğini seçin.
- 3 Onaylamak için **Tamam** seçeneğine basın.

S Planlayıcı

Cihazınız, içerdiği güçlü planlayıcıyla programlarınızı daha güvenilir ve etkin bir şekilde düzenlemenize yardım etmektedir. Etkinlikler ve görevler oluşturup yönetmeyi ayrıca size önemli etkinlikleri ve görevleri hatırlatması için alarm kurmayı öğrenin.

› Bir etkinlik veya görev oluşturma

- 1 Uygulama listesinde, **S Planlayıcı** seçeneğini seçin.
- 2  seçin.

- 3 Ekranın üst kısmından bir etkinlik türü seçin.
- 4 Etkinlik ayrıntılarını girin ve **Kaydet** seçeneğini seçin.

› Görüntü modunu değiştirme

- 1 Uygulama listesinde, **S Planlayıcı** seçeneğini seçin.
- 2  seçin.
- 3 Bir görünüm modu seçin.
 - **Yıl:** Bir yıldaki bütün aylar
 - **Ay:** Bir bakışta tam bir ay
 - **Hafta:** Tam bir haftadaki günler için saatlik bloklar
 - **Gün:** Tam bir gün için saatlik bloklar
 - **Gündem:** Belirli bir süre için planlanan etkinliklerin ve görevlerin bir listesi
 - **Görevler:** Görevlerin bir listesi



İki parmağınızı ekrana yerleştirip birbirinden ayırarak veya bir araya getirerek görünüm modunu değiştirebilirsiniz.

› Bir etkinlik veya görev görüntüleme

- 1 Uygulama listesinde, **S Planlayıcı** seçeneğini seçin.
- 2 Takvimde bir tarih seçin.
 - Belirli bir güne gitmek için, Seçenek tuşuna basın ve **Git** seçeneğini seçin ve ardından tarihi girin.
 - Bugünün tarihine gitmek için **Bugün**'ü seçin.
- 3 Ayrıntılarını görüntülemek için bir etkinlik seçin.



Etkinliği diğer kişilere gönderebilir veya Seçenek tuşuna basıp **Şununla paylaş** seçeneğini belirleyerek paylaşabilirsiniz.

› Bir etkinlik veya görev alarını durdurma

Bir takvim etkinliđi veya bir görev için bir hatırlatma ayarlayın, belirtilen saatte bir alarm duyulacaktır.

- 1 Bildirimler panelini açmak için, gösterge simgeleri alanına dokunun ve aşağıya doğru sürükleyin.
- 2 Etkinlik bildirisini seçmenizi sağlar.
- 3 Daha fazla ayrıntı için bir etkinlik seçin.
Etkinlik alarını duraklatmak için, **Duraklat** seçeneđini seçin.

S Memo

S Memo ile eskiz çizerek, resim veya sesli notlar ekleyerek zengin içerikli notlar oluşturabilirsiniz.

› Not oluşturma









- 1 Uygulama listesinde, **S Memo** seçeneđini seçin.



Samsung hesabınıza oturum açtığınızda bu uygulamayı ilk kez başlatıyorsanız, notları eşzamanlamak için bir konum seçin.

- 2 Ekranda çizmek veya yazmak için **+✎** seçeneđini seçin ya da tuşlarla metin girmek için **+T** seçeneđini seçin.
- 3 **Başlık girin** seçeneđini seçin, not için başlığı girin ve **Tamam** seçeneđini belirleyin.

4 Aşağıdaki araçlarla metin notunuzu girin veya bir eskiz çizin:

Araç	İşlev
	Nota gözetmanızı sağlar.
	Bir eskiz çizmenizi sağlar; Kalem ayarlarını değiştirmenizi sağlar (çift dokunma).
	Tuşları kullanarak metin girmenizi sağlar.
	Metninizi veya eskizinizi silmenizi sağlar; Silgi kalınlığını değiştirmenizi veya girişinizi temizlemenizi sağlar (iki kez dokunun).
	Son işleminizi geri almanızı sağlar.
	Son işleminizi ileri almanızı sağlar.
	İnsan seslerini veya diğer sesleri kaydederek bir ses klipi eklemenizi sağlar.
	Nota yeni bir sayfa eklemenizi sağlar.

5 **Kaydet** seçin.





Yazınızı metine dönüştürmek için, Seçenek tuşuna basın ve **El yazısından-metne** seçeneğini seçin. Eğer not birden fazla dilde yazılmışsa veya hem sayı hem de harf içeriyorsa, metne dönüştürme yapılamayabilir.

› Bir not görüntüleme

1 Uygulama listesinde, **S Memo** seçeneğini seçin.

2 Detaylarını görüntülemek için bir not seçin.

Bir notu görüntülerken, aşağıdaki seçenekleri kullanın:

- Daha fazla not görüntülemek için, sola veya sağa ilerleyin.
- Notu düzenlemek için, ekrana dokunun veya  seçeneğini seçin.
- Notu silmek için  seçeneğini belirleyin.
- Notu önemli olarak işaretlemek için,  seçeneğini seçin.
- Notu diğerlerine göndermek veya paylaşmak için, Seçenek tuşuna basın ve **Şununla paylaş** seçeneğini seçin.
- Notunuzu bir PDF veya resim dosyası olarak dışa aktarmak için Seçenek tuşuna basın ve ardından **Dışarı ver**'i seçin. Dışa aktarılan dosya **Dosyalarım** → **sdcard** → **S Memo**'a kaydedilecektir.
- Notu, Google Docs veya Evernote ile senkronize etmek için Seçenek tuşuna basın **Yükle**'yi seçin.
- Notun kaza eseri silinmesini önlemek için Seçenek tuşuna basın ve **Kilitle**'yi seçin.
- Notu duvar kağıdı veya kişi görüntüsü olarak ayarlamak için Seçenek tuşuna basın ve **Farklı ayarla** seçeneğini seçin.
- Notu, Wi-Fi veya USB aracılığıyla yazdırmak için Seçenek tuşuna basın ve **Yazdır**'i seçin. Cihazınız sadece bazı Samsung yazıcıları ile uyumludur.



► Notları klasörlerde düzenleme

- 1 Uygulama listesinde, **S Memo** seçeneğini seçin.
- 2 Seçenek tuşuna basın ve **Klasör oluştur** seçeneğini belirleyin.
- 3 Klasör için bir ad girin ve **Tamam** seçeneğini belirleyin.
- 4 Seçenek tuşuna basın ve **Taşı** veya **Kopyala** seçeneğini belirleyin.
- 5 Notları seçin ve **Kaydet** seçeneğini belirleyin.
- 6 Yeni klasörü seçin ve **Kaydet** seçeneğini belirleyin.



Ses kaydedici

Cihazınızın ses kaydedicisini kullanmayı öğrenin.

› Sesli not kaydedebilirsiniz

- 1 Uygulama listesinde, **Ses kaydedici** seçeneğini belirleyin.
- 2 Kayıt işlemini başlatmak için  seçeneğini belirleyin. Kaydı duraklatmak için,  seçeneğini belirleyin.
- 3 Mikrofona doğru konuşun.
- 4 İşiniz bittiğinde,  seçeneğini belirleyin. Dosyanız otomatik olarak kaydedilir.

› Sesli notu dinleme

- 1 Uygulama listesinde, **Ses kaydedici** seçeneğini belirleyin.
- 2 Sesli not listesine giriş yapmak için  seçeneğini belirleyin.
- 3 Bir sesli notu seçin. Oynatmayı duraklatmak için,  seçeneğini belirleyin.
- 4 Oynatmaya durdurmak için  seçeneğini seçin.



Sesli notu diğer kişilere gönderebilir veya Seçenek tuşuna basıp **Paylaşım aç** seçeneğini belirleyerek paylaşabilirsiniz.

➤ Ses kaydedici ayarlarını özelleştirme

- 1 Uygulama listesinde, **Ses kaydedici** →  seçeneğini belirleyin.
- 2 Aşağıdaki seçenekleri değiştirin:

Seçenek	İşlev
Kayıt yeri	Sesli notların kaydedileceği bir hafıza konumu seçmenizi sağlar.
Varsayılan ad	Sesli notları adlandırmak için bir örnek girmenizi sağlar.
Kayıt kalitesi	Sesli notlarınız için kalite seviyesi seçmenizi sağlar.
MMS sınırı	Bir multimedya mesajına iliştirebileceğiniz maksimum uzunluk için sınırlı kayıtları ayarlamanızı sağlar.

İnternet ve GPS tabanlı hizmetler



İnternete erişmek ve medya dosyaları indirmek için ek ücrete tabi tutulabilirsiniz. Ayrıntılı bilgi için servis sağlayıcınıza başvurun.

İnternet

Favori web sayfalarınıza erişmeyi ve bu sayfaları işaretlemeyi öğrenin.



- Bölgenize veya servis sağlayıcınıza bağlı olarak bu özellik farklı etiketlenebilir.
- Kullanılabilir simgeler servis sağlayıcınıza veya bölgenize bağlı olarak değişebilir.

► Bir web sayfasına gözetme

- 1 Uygulama listesinde, **İnternet** seçeneğini belirleyin.
- 2 Belirli bir web sayfasına erişmek için, URL alanını seçin, web adresini girin ve **Git** seçeneğini seçin.
- 3 Web sayfalarında dolaşmak için aşağıdaki tuşları kullanın:



Numara	İşlev
1	Mevcut web sayfasını yeniden yüklemenizi sağlar. Cihaz web sayfalarını yüklerken, bu simge  ögesine değışir.
2	İnternet sayfası ayrıntılarını görüntülemenizi sağlar.
3	Bir internet adresi veya anahtar kelime girmenizi sağlar.
4	Yer imlerinizi, kaydedilen sayfaları ve internetteki geçmişinizi görüntülemenizi sağlar.
5	Etkin tarayıcı pencerelerindeki küçük resimleri görüntülemenizi sağlar.

Bir web sayfasına gözetarken, aşağıdaki seçeneklere erişin:

- Yakınlaştırmak veya uzaklaştırmak için, iki parmağınızı ekrana yerleştirin ve yavaşça birbirinden ayırın veya birbirine yaklaştırın. Orijinal boyutuna dönmek için, ekrana çift dokununuz. Bu özellik bazı web sayfalarında bulunmayabilir.
- Web sayfası geçmişine ileri veya geri gitmek için, Geri tuşuna veya Seçenek tuşuna basın ve **İleri** seçeneğini belirleyin.
- Yeni bir pencere açmak için, Seçenek tuşuna basın ve **Yeni pencere** seçeneğini belirleyin.
- Mevcut sayfaya yer imi vermek için, Seçenek tuşuna basın ve **Yer imi ekle** seçeneğini belirleyin.
- Mevcut web sayfasının kısayolunu Ana ekrana eklemek için, Seçenek tuşuna basın ve **Ana ekrana kısayol ekle** seçeneğini seçin.
- Bir web adresini diğerlerine göndermek veya paylaşmak için, Seçenek tuşuna basın ve **Sayfa paylaş** seçeneğini seçin.
- İnternet sayfasındaki bir metni aramak için, Seçenek tuşuna basın ve **Sayfada bul** seçeneğini seçin.
- Masaüstü görünümü değiştirmek için Seçenek tuşuna basın ve **Masaüstü görünümü**'nü seçin.

- Mevcut internet sayfasını çevrimdışıyken okumak için Seçenek tuşuna basın ve **Çevrimdışı okuma için kaydet**'i seçin.  → **Kıtlı syflr**'ı seçerek kaydedilmiş olan sayfaları görüntüleyebilirsiniz.
- Parlaklık ve renk ayarlarını değiştirmek için Seçenek tuşuna basın ve **Parlaklık ve renkler** seçeneğini seçin.
- İndirme geçmişinizi görüntülemek için, Seçenek tuşuna basın ve **İndirilenler** seçeneğini seçin.
- İnternet sayfasını, Wi-Fi veya USB aracılığıyla yazdırmak için Seçenek tuşuna basın ve **Yazdır**'ı seçin. Cihazınız sadece bazı Samsung yazıcıları ile uyumludur.
- Tarayıcı ayarlarınızı değiştirmek için, Seçenek tuşuna basın ve **Ayarlar** seçeneğini seçin.

› Sesle bilgi arama



Bölgenize veya servis sağlayıcınıza bağlı olarak bu özellik kullanılamayabilir.

- 1 Uygulama listesinde, **İnternet** seçeneğini belirleyin.
- 2 URL alanını seçin.
- 3  seçeneğini belirleyin ve cihazınızın mikrofonuna bir anahtar kelime söyleyin.
Cihaz anahtar kelimeyle ilgili web sayfalarını araştırır.
- 4 Bir arama sonucu seçin.

› En sevdiğiniz web sayfasına yer imi verme

- 1 Uygulama listesinde, **İnternet** seçeneğini belirleyin.
- 2 Bir web adresine girin veya bir web sayfasında dolaşın.
- 3 Seçenek tuşuna basın veya **Yer imi ekle** ögesini seçin.
- 4 Yerimi için bir ad girin ve **Kaydet** seçeneğini seçin.

Yer imlerini görüntülemek için,  → **Yer imi** seçeneğini belirleyin. Yer imleri listesinde, bir yer imine uzun dokunun ve aşağıdaki seçeneklere erişin:

- Mevcut pencerede web sayfasını açmak için **Aç** seçeneğini belirleyin.
- Yeni bir pencere açmak için **Yeni pencerede aç** seçeneğini belirleyin.
- Yer imi bilgilerini düzenlemek için **Yer imini düzelt** seçeneğini belirleyin.
- Ana ekrana yer imi kısayolu eklemek için **Ana ekrana kısayol ekle** seçeneğini seçin.
- Mevcut web sayfasının web adresini başkalarına göndermek için **Bağlantıyı paylaş** seçeneğini belirleyin.
- Mevcut web sayfasının adresini kopyalamak için **URL'yi kopyala** seçeneğini belirleyin.
- Yer imini silmek için **Yer işaretini sil**'i seçin.
- Web sayfasını tarayıcınızın anasayfası olarak ayarlamak için **Ana sayfa olarak ayarla** seçeneğini belirleyin.

► Bir dosyayı internetten indirme

Dosyaları veya uygulamaları internetten indirdiğinizde, cihazınız bunları dahili bir hafıza kartına kaydeder.

 İnternetten indirdiğiniz dosyalarda cihazınıza zarar verebilecek virüsler olabilir. Riskinizi azaltmak için yalnızca güvendiğiniz kaynaklardan dosya indirin.

 Bazı medya dosyalarında telif haklarının korunması için Dijital Hak Yönetimi olabilir. Bu koruma işlevi bazı dosyaları indirmenizi, kopyalamanızı, değiştirmenizi veya aktarmanızı önleyebilir.

- 1 Uygulama listesinde, **İnternet** seçeneğini belirleyin.
- 2 Bir dosya veya uygulama arayın ve dosyayı cihazınıza yükleyin.

› Yakın geçmişinizi görüntüleyin

- 1 Uygulama listesinde, **İnternet** →  → **Geçmiş** seçeneğini seçin.
- 2 Giriş yapacağınız bir web sayfası seçin.

Game Hub

Oyunlara erişimi öğrenin.

- 1 Uygulama listesinde, **Game Hub** seçeneğini seçin.
 - 2 Bir oyun hizmeti seçin.
 - 3 Oyunlar arayın ve erişin.
-  Kullanılabilir oyunlar bölgenize veya servis sağlayıcınıza bağlı olarak değişebilir.

Latitude

Google Latitude™ konum belirleme hizmeti ile konumunuzu arkadaşlarınızla paylaşmayı ve arkadaşlarınızın konumunu görmeyi öğrenin.



Bölgenize veya servis sağlayıcınıza bağlı olarak bu özellik kullanılamayabilir.

- 1 Uygulama listesinde, **Latitude** seçeneğini belirleyin. Cihaz otomatik olarak Latitude ile birleştirir.
- 2  → bir seçenek belirleyin.
- 3 Bir arkadaşınızı seçin veya bir e-posta adresi girin ve **Arkadaş ekleyin** seçeneğini belirleyin.
- 4 **Evet** seçeneğini belirleyin. Arkadaşının davetinizi kabul ettiğinde, konumlarınızı paylaşabilirsiniz.
- 5 **HARİTA GÖRÜNÜMÜ**'nü seçin. Arkadaşlarınızın konumları haritada resimleri ile işaretlenmiştir.



Google Haritalar

Konumunuzu bulmak, yerleri aramak ve yönleri almak için Google Maps™ haritalama hizmetini nasıl kullanacağınızı öğrenin.





- Bölgenize veya servis sağlayıcınıza bağlı olarak bu özellik kullanılamayabilir.
- Konumunuzu ve arama haritasını bulmak için konum hizmetlerini etkinleştirmeniz gerekir. ► sf. 126



➤ Bir konumu arama

- 1 Uygulama listesinde, **Google Haritalar** seçeneğini belirleyin.
Harita sizin mevcut konumunuzu gösterecektir.
- 2  seçin.
- 3 Konumunuz için bir anahtar kelime girin ve  seçeneğini belirleyin.
Sesli olarak konum aramak için  seçeneğini belirleyin.
- 4 Ayrıntılarını görmek istediğiniz konumu seçin.

Bir haritayı görüntülerken, aşağıdaki seçenekleri kullanın:

- Yakınlaştırmak veya uzaklaştırmak için, iki parmağınızı ekrana yerleştirin ve yavaşça birbirinden ayırın veya birbirine yaklaştırsın.
- Tüm arama sonuçlarını görüntülemek için **SONUÇ LİSTESİ**'ni seçin.
- Mevcut konumunuzu görüntülemek için  seçeneğini belirleyin. Cihazı hareket ettirdiğinizde yönü değiştiren pusula görüntüsüne haritada geçiş yapmak için,  seçeneğini seçin.
- Bir yere yıldız eklemek için konum adına ait balonu → ★ seçin.
- Haritaya ek bilgi katmanlar eklemek veya görünüm modunu değiştirmek için, seçenek tuşuna basın ve **Katmanlar** seçeneğini belirleyin.

➤ Belirli bir hedef nokta için yol tariflerini görme

- 1 Uygulama listesinde, **Google Haritalar** seçeneğini belirleyin.
- 2  seçin.
- 3 Başlangıç ve bitiş konumunun adreslerini girin.
Kişi listenizin adresini veya yıldızlı yerleri girmek veya haritada bir nokta seçmek için,  → bir seçenek belirleyin.

- 4 Bir seyahat yöntemi seçin ve **YÖN TARİFİ AL** seçeneğini seçin.
Güzergah haritada gösterilir. Seçilen seyahat yöntemine bağlı olarak, birden fazla güzergah görebilirsiniz.
- 5 İşiniz bittiğinde, Seçenek tuşuna basın ve **Haritayı Temizle** seçeneğini seçin.

Daha Fazla

Cihazınız için uygulamalar indirmek ve yüklemek için diğer hizmetlere erişin. Uygulama listesinde, **Daha fazla** seçeneğini seçin.

Navigasyon

Hedefiniz için yönlerin nasıl söyleneceğini öğrenin.



- Gezinti haritaları, mevcut konumunuz ve diğer gezinti verileri gerçek konum bilgisinden farklı olabilir. Yol şartlarına, trafiğe ve sürüşünüzü etkileyebilecek diğer hususlara daima dikkat etmeniz ve sürüş esnasında tüm güvenlik uyarılarını ve düzenlemeleri izlemeniz gereklidir.
- Bölgenize veya servis sağlayıcınıza bağlı olarak bu özellik kullanılamayabilir.

- 1 Uygulama listesinde, **Navigasyon** seçeneğini belirleyin.
- 2 Gitmek istediğiniz yeri aşağıdaki yöntemleri kullanarak girin:
 - Gideceğiniz yeri sesli girin.
 - Gitmek istediğiniz yeri sanal klavyeyi kullanarak girin.
 - Gideceğiniz yeri kişi adreslerinizden seçin.
 - Gideceğiniz yeri yıldızlı yerlerden seçin.
- 3 Gerekli yazılımı yükleyin ve ardından gezinti özelliklerini kullanın.

Rehber

İş ve eğlence için arama yapmayı öğrenin.



Bölgenize veya servis sağlayıcınıza bağlı olarak bu özellik kullanılamayabilir.

- 1 Uygulama listesinde, **Rehber** seçeneğini belirleyin.
- 2 Belirli bir konum yakınlarındaki iş veya eğlence yerlerini aramak istiyorsanız, konumunuzu seçin, → **Bir adres girin** seçeneğini belirleyin.
- 3 Bir kategori seçin.
Cihaz, bir kategoriye ait olan yakındaki yerleri arar.
- 4 Ayrıntılarını görmek istediğiniz yer ismini seçin.



Seçenek tuşuna basarak daha fazla kategori ekleyebilir ve **Arama ekle** seçeneğini belirleyebilirsiniz.

Google Play Store

Ek uygulamalar yükleyerek cihazınızın işlevselliği artırılabilir. Play Shop, size mobil uygulamalar için kolay ve hızlı alışveriş yolu sunar.



- Bölgenize veya servis sağlayıcınıza bağlı olarak bu özellik kullanılamayabilir.
- Cihazınız yüklenen uygulamalardan alınan kullanıcı dosyalarını dahili hafızasına kaydedecektir.

› Bir uygulamayı indirme

- 1 Uygulama listesinde, **Google Play Store** seçeneğini seçin.
- 2 Bir uygulama arayın ve dosyayı cihazınıza yükleyin.
İndirme işlemi tamamlandığında, cihaz uygulamayı otomatik olarak yükleyecektir.

› Uygulamayı kaldırma

- 1 Uygulama listesinde, **Google Play Store** seçeneğini seçin.
- 2 Seçenek tuşuna basın ve **Uygulamalarım** seçeneğini belirleyin.
- 3 Bir öğe seçin.
- 4 **Yüklemeyi Kaldır** → **Tamam** seçeneğini belirleyin.

Samsung Apps

Samsung Apps çeşitli uygulamaları ve güncellemeleri cihazınıza kolaylıkla indirmenize olanak sağlar. Samsung Apps'deki optimize edilen uygulamalar ile cihazınız daha akıllı hale gelir. Kullanabileceğiniz faydalı uygulamaları inceleyin ve mobil yaşamınızı geliştirin.

- 1 Uygulama listesinde, **Samsung Apps** seçeneğini belirleyin.
- 2 Uygulamaları arayın ve cihazınıza indirin.



- Bölgenize veya servis sağlayıcınıza bağlı olarak bu özellik kullanılamayabilir.
- Ayrıntılar için, lütfen www.samsungapps.com adresini ziyaret edin veya Samsung Apps broşürüne bakın.

YouTube

Videoları YouTube™ video paylaşım hizmeti üzerinden görüntüleyin veya yükleyin.



- Bölgenize veya servis sağlayıcınıza bağlı olarak bu özellik kullanılamayabilir.

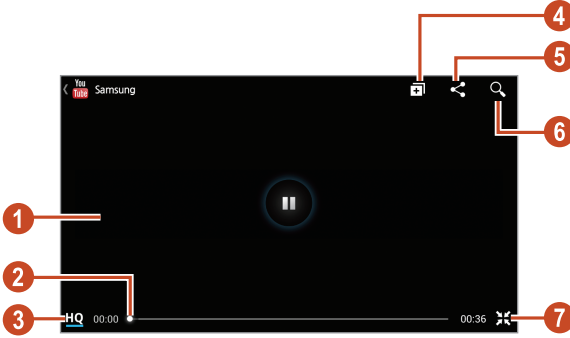

► Video dosyası oynatma

- 1 Uygulama listesinde, **YouTube** seçeneğini belirleyin.
- 2 Bir video seçin.
- 3 Cihazı saat yönünün tersine döndürerek yatay görünüme getirin.
- 4 Kayıttan yürütmeyi kontrol etmek için aşağıdaki tuşları kullanabilirsiniz:



Numara	İşlev
1	Çubuğu sürükleyerek dosyada ileri veya geri taramanızı sağlar.
2	Ekran kalitesini değiştirmenizi sağlar.
3	Video kalitesini görüntülemenizi sağlar. Bu özellik bazı videolarda kullanılamayabilir.
4	Oynatmayı duraklamanızı veya devam ettirmenizi sağlar.
5	URL'yi başkalarına göndermenizi sağlar.
6	Video aramanızı sağlar.
7	Ekranı dikey görünüme döndürmenizi sağlar.

› Bir video yükleme

- 1 Uygulama listesinde, **YouTube** seçeneğini belirleyin.
- 2 **HESAP**'ı seçin.
 seçeneğini seçerek video kaydedip yükleyebilirsiniz.
- 3 YouTube'a bağlanmış ise Google hesabınızı seçin.
Ayrıca **Hesap ekle** seçeneğini belirleyebilir ve YouTube'a oturum açmak için bir hesap oluşturabilirsiniz.
- 4  → bir video seçin.
 Eğer ilk kez bir video yüklüyorsanız, bir video yüklemek için bir ağ türü seçin.
- 5 Karşıya yüklenene ait detayları girin ve **Yükle** seçeneğini belirleyin.

Bağlanabilirlik

USB bağlantıları

Cihazınızı USB kablosu ile bir bilgisayara nasıl bağlayacağınızı öğrenin.

 Cihaz veri aktarırken veya verilere erişim sağlarken USB kablosunu bilgisayardan çıkarmayın. Aksi halde, veri kaybı ya da cihazın zarar görmesi gibi durumlar oluşabilir.

 En iyi sonucu almak için, USB kablosunu doğrudan bir bilgisayardaki USB bağlantı noktasına bağlayın. Bir USB hub kullanırken veri aktarımları başarısız olabilir.

› Samsung Kies ile bağlanma

Bilgisayarınızda Samsung Kies ögesinin kurulu olduğundan emin olun. Programı, Samsung web sitesinden indirebilirsiniz.

 Samsung Kies hem Windows hem de Macintosh bilgisayarlarda çalışır.

- 1 Cihazınızı bir USB kablosu kullanarak bir bilgisayara bağlayın.
Samsung Kies bilgisayarı otomatik olarak başlatır. Eğer Samsung Kies başlamazsa, bilgisayarınızdaki Samsung Kies ögesine çift tıklayın.
- 2 Dosyaları cihazınız ve bilgisayar arasında aktarın.
Daha fazla bilgi için Samsung Kies ögesinin yardımına bakın.

› Windows Media Player ile Bağlama

Bilgisayarınızda Windows Media Player ögesinin kurulu olduğundan emin olun.

- 1 Cihazınızı bir USB kablosu kullanarak bir bilgisayara bağlayın.

- 2 Windows Media Player ögesini açın ve müzik dosyalarını senkronize edin.

➤ Bir medya cihazı olarak bağlama

Cihazınızı bir bilgisayara bağlayabilir ve cihazınıza kaydedilen medya dosyalarına erişim sağlayabilirsiniz.

- 1 Cihazınızı bir USB kablosu kullanarak bir bilgisayara bağlayın.
- 2 Bildirimler panelini açmak için, gösterge simgeleri alanına dokunun ve aşağıya doğru sürükleyin.
- 3 **Harici depolama aygıtı olarak bağlandı → Ortam cihazı (MTP)** seçeneğini seçin.
- 4 Dosyaları cihazınız ve bilgisayar arasında aktarın.

➤ Bir kamera cihazı olarak bağlama

Cihazınızı kamera olarak bir bilgisayara bağlayabilirsiniz ve cihazınızdaki dosyalara erişim sağlayabilirsiniz.



Bilgisayarınız medya transfer protokolünü (MTP) desteklemediğinde veya yüklenen cihazınız için USB sürücüsü bulunmadığında bu USB bağlantısını kullanın.

- 1 Cihazınızı bir USB kablosu kullanarak bir bilgisayara bağlayın.
- 2 Bildirimler panelini açmak için, gösterge simgeleri alanına dokunun ve aşağıya doğru sürükleyin.
- 3 **Harici depolama aygıtı olarak bağlandı → Kamera (PTP)** seçeneğini seçin.
- 4 Dosyaları cihazınız ve bilgisayar arasında aktarın.

Wi-Fi

IEEE 802.11 standartlarıyla uyumlu her türlü yerel ağı (WLAN) etkinleştirmek ve bağlanmak için cihazınızın kablosuz ağ özelliklerini kullanmayı öğrenin.

Bir erişim noktasının veya kablosuz etkin noktanın bulunduğu her yerden internete ya da diğer ağ cihazlarına bağlanabilirsiniz.



Cihazınız, harmonize olmayan frekans kullanır ve Türkiye dahil tüm Avrupa ülkelerinde kullanıma yöneliktir. Wifi, AB'de kapalı alanlarda, kullanıma yönelik sınırlandırma olmaksızın çalıştırılabilir, ancak açık alanlarda kullanılamaz.

› Wi-Fi özelliğini etkinleştirin

Uygulama listesinde, **Ayarlar** seçeneğini belirleyin ve ardından **Wi-Fi** düğmesini sağa sürükleyin.



Arkaplanda çalışan Wi-Fi özelliği, pil şarjını tüketecektir. Pil şarjını korumak için özelliği yalnızca ihtiyaç olduğunda etkinleştirin.

› Bulun ve bir Wi-Fi AP öğesine bağlanın

- 1 Uygulama listesinde, **Ayarlar** → **Wi-Fi** seçeneğini seçin. Cihazınız, otomatik olarak kullanılabilir Wi-Fi AP öğelerini arar.
- 2 Bir AP seçin.
- 3 AP için bir parola girin (gerekirse).
- 4 **Bağlan**'ı seçin.

➤ Bir Wi-Fi AP ögesini manuel ekleyin

- 1 Uygulama listesinde, **Ayarlar** → **Wi-Fi** → **Ağ ekle** seçeneğini seçin.
- 2 AP için bir SSID girin ve güvenlik türünü seçin.
- 3 Seçtiğiniz güvenlik türüne göre güvenlik ayarlarını belirleyin ve ardından **Kaydet** seçeneğini belirleyin.

➤ Korumalı kurulum ile bir Wi-Fi AP ögesine bağlanın

Bir WPS düğmesi veya WPS PIN ile güvenli bir AP ögesine bağlanabilirsiniz. Bu yöntemi kullanmak için, kablosuz erişim noktanızda bir WPS düğmesi bulunmalıdır.

Bir WPS düğmesi ile bağlanma

- 1 Uygulama listesinde, **Ayarlar** → **Wi-Fi** seçeneğini seçin.
- 2 Kullanılabilir WPS bulunan bir AP ögesi seçin ve ardından **Gelişmiş seçenekleri göster** seçeneğini belirleyin.
- 3 **WPS** indirmeli menüyü seçin.
- 4 **Push tuşu** → **Bağlan** seçeneğini seçin.
- 5 2 dakika içinde AP ögesindeki WPS düğmesine basın.

Bir WPS PIN ile bağlanma

- 1 Uygulama listesinde, **Ayarlar** → **Wi-Fi** seçeneğini seçin.
- 2 Kullanılabilir WPS bulunan bir AP ögesi seçin ve ardından **Gelişmiş seçenekleri göster** seçeneğini belirleyin.
- 3 **WPS** indirmeli menüyü seçin.
- 4 Bir AP'nin WPS PIN'ini girmek için **Erişim noktasından PIN** seçeneğini seçin veya cihazınızın WPS PIN'ini kullanmak için **Bu cihazdan PIN** seçeneğini seçin.
- 5 **Bağlan**'ı seçin.
- 6 AP'de WPS düğmesine basın veya cihazınızın PIN'ini girin.

➤ Statik IP ayarlarını ayarlama

- 1 Uygulama listesinde, **Ayarlar** → **Wi-Fi** seçeneğini seçin.
- 2 Bir AP → **Gelişmiş seçenekleri göster** seçeneğini seçin.
- 3 **IP ayarları** indirmeli menüsünü seçin.
- 4 **Statik** seçeneğini seçin.
- 5 IP ayarlarını değiştirin.
- 6 **Bağlan** seçeneğini belirleyin.

➤ Wi-Fi ayarlarını özelleştirme

- 1 Uygulama listesinde, **Ayarlar** → **Wi-Fi** → **Gelişmiş** seçeneğini seçin.
- 2 Aşağıdaki seçenekleri değiştirin:

Seçenek	İşlev
Ağ bildirimi	Bir açık Wi-Fi AP kullanılabilir olduğunda cihazı size bildirimde bulunması için ayarlamanızı sağlar.
Uykudayken Wi-Fi'yi açık tut	Uyku modunda Wi-Fi özelliğini etkin tutup tutmayacağınızı ayarlamanızı sağlar.
İnternet hizmetini kontrol edn	Mevcut AP ögesini kullanırken internet hizmetlerine erişim sağlayıp sağlayamayacağını kontrol etmek için ayarlamanızı sağlar.
Wi-Fi frekans bandı	Bir Wi-Fi frekans bandı seçmenizi sağlar.
MAC adresi	MAC adresini görüntülemenizi sağlar.
IP adresi	IP adresini görüntülemenizi sağlar.

Wi-Fi Direct

Bir AP öğesine gerek olmadan bir Wi-Fi aracılığıyla iki cihaza bağlanmak için Wi-Fi Direct özelliğini kullanmayı öğrenin.

› Cihazınızı diğer bir cihaza bağlama

- 1 Uygulama listesinde, **Ayarlar** → **Diğer ayarlar** → **Wi-Fi Direct** seçeneğini seçin.
- 2 **Wi-Fi Direct** düğmesini sağa sürükleyin.
- 3 **Tara** seçeneğini seçin.
- 4 Bir cihaz seçin.
Diğer cihazın sahibi bağlantıyı kabul ettiğinde, cihazlar bağlanır.



Cihazınızı birden fazla cihaza bağlayabilir ve **Çoklu-bağlantı** seçeneği ile verileri gönderebilirsiniz.

› Verileri Wi-Fi ile gönderme

- 1 Uygun bir uygulamadan bir dosya veya öge seçin.
 - 2 Wi-Fi ile veri göndermek için bir seçenek belirleyin.
-  Bir seçenek seçme yöntemi veri türüne göre farklılık gösterebilir.
- 3 Diğer cihazı arayın ve seçin.

› Verileri Wi-Fi ile alma

Verileri aldığınızda, otomatik olarak cihazınıza kaydedilir. Alınan veri ShareViaWiFi klasörüne kaydedilecektir.

AllShare Play

Çeşitli cihazlara kaydedilen içerikleri internet üzerinden oynatmanıza olanak sağlayan AllShare Play hizmetini kullanmayı öğrenmenizi sağlar. AllShare Play ile herhangi bir cihazdaki veya web depolama sunucusundaki herhangi bir dosyayı oynatabilir ve gönderebilirsiniz.

AllShare Play hizmetini kullanmak için, Google ve Samsung hesaplarınıza oturum açabilir ve iki ya da daha fazla cihazı dosya sunucusu olarak kaydedebilirsiniz. Kayıt yöntemleri cihaz türüne göre değişebilir. AllShare Play kullanımı ile ilgili daha fazla bilgi almak için, Seçenek tuşuna basın ve **FAQ** seçeneğini seçin.



Bölgenize veya servis sağlayıcınıza bağlı olarak bu özellik kullanılamayabilir.

› Bir dosya gönderme

- 1 Uygulama listesinde, **AllShare Play** seçeneğini belirleyin.
- 2 Ortam dosyaları bulunan bir cihaz veya web deposu seçin.
- 3 Bir medya kategorisi seçin ve bir dosyada onay kutusunu seçin.
- 4  seçin.
- 5 Dosyayı kaydetmek için bir cihaz veya web deposu seçin.

› Bir dosya paylaşma

- 1 Uygulama listesinde, **AllShare Play** seçeneğini belirleyin.
- 2 Ortam dosyaları bulunan bir cihaz veya web deposu seçin.
- 3 Bir medya kategorisi seçin ve bir dosyada onay kutusunu seçin.
- 4  seçeneğini belirleyin ve aşağıdaki seçenekleri kullanın:
 - Bir sosyal ağ sitesine bir dosya yüklemek için, listeden bir sosyal ağ sitesi seçin.

- Bir görüntünün URL'sini panoya eklemek için, **Copy to Clipboard** seçeneğini seçin.
- Bir görüntünün URL'sini e-posta ile göndermek için, **Email link** seçeneğini seçin.

➤ Bir dosyayı uzaktaki bir cihazda oynatma



- Desteklenen dosya biçimleri bir medya oynatıcısı gibi bağlı cihazlara bağlı olarak farklılık gösterebilir.
- Ağ bağlantısına bağlı olarak bazı dosyalar oynatılırken tampionlanabilir.

- 1 Uygulama listesinde, **AllShare Play** seçeneğini belirleyin.
- 2 Ortam dosyaları bulunan bir cihaz veya web deposu seçin.
- 3 Bir medya kategorisi seçin ve bir dosyada onay kutusunu seçin.
- 4 seçin.
- 5 Bir medya oynatıcısı olarak kullanmak üzere bir cihaz seçin.
- 6 Cihazınızdaki tuşlar ile oynatmayı kontrol edin.

➤ Group Cast özelliğini kullanma

Aynı Wi-Fi AP'ye bağlı diğer birden fazla cihaz ile ekranları paylaşabilirsiniz.

- 1 Uygulama listesinde, **AllShare Play** seçeneğini belirleyin.
- 2 Bir medya kategorisi seçin ve bir dosyada onay kutusunu seçin.
- 3 → **Group Cast** seçeneğini belirleyin.
- 4 Bir PIN girin ve **Tmam** seçeneğini belirleyin.
- 5 Group Cast'ı başlatmak için **OK** seçeneğini seçin.
- 6 Diğer cihazda, PIN'iniz ile Group Cast'a katılın.

› İçerikleri bir web depolama sunucusunda yönetme

- 1 Uygulama listesinde, **AllShare Play** seçeneğini belirleyin.
- 2 Bir web depolama sunucusu seçin.
- 3 Dosyalarınızı görüntüleyin ve yönetin.

› AllShare Play ayarlarını özelleştirme

- 1 Uygulama listesinde, **AllShare Play** seçeneğini belirleyin.
- 2 Seçenek tuşuna basın ve **Settings** seçeneğini belirleyin.
- 3 Aşağıdaki seçenekleri değiştirin:

Seçenek	İşlev
Web storage	AllShare Play'e eklenen web depolama sunucularını görüntülemenizi sağlar.
Devices	AllShare Play'e eklenen cihazları görüntülemenizi veya düzenlemenizi sağlar.
Setting up web services	Dosyaları yükleyeceğiniz sosyal paylaşım sitelerinde oturum açmanızı sağlar.
Auto Upload photos from mobile	Oturum açtığınızda fotoğrafları web depolamaya yüklemek için ayarlamanızı sağlar.
Video quality settings	Bilgisayarınıza kaydedilen videoları oynatırken cihazınız için video kalitesini optimize etmek için ayarlamanızı sağlar.
Lock AllShare Play	Samsung hesabınıza yönelik parolayla AllShare Play ögesini kilitleyecek şekilde ayarlamanızı sağlar.
Language	Bir ekran dili seçmenizi sağlar.

Seenek	İřlev
About	AllShare Play bilgilerini grntlemenizi saęlar.

Mobil aę paylařımı

Cihazın mobil aę baęlantısını dięer cihazlar ile nasıl paylařacaęınızı ğrenin.

› Cihazınızın mobil aęını Wi-Fi ile paylařın

Dięer cihazlar iin cihazınızı kablosuz eriřim noktası olarak kullanmayı ğrenin.



Blgenize veya servis saęlayıcınıza baęlı olarak bu zellik kullanılamayabilir.

- 1 Uygulama listesinde, **Ayarlar** → **Dięer ayarlar** → **Baę. ve tařınabilir Wi-Fi alanı** → **Tařınabilir Wi-Fi alanı** seeneęini sein.
- 2 **Tařınabilir Wi-Fi alanı** dęmesini saęa srkleyerek Wi-Fi ile mobil aę paylařımını etkinleřtirin.
- 3 Cihazınızı bir AP olarak kullanmak iin aę ayarlarını yapılandırmak zere **Yapılandır** seeneęini sein.

Seenek	İřlev
SSID Aęı	Dięer cihazlara gsterilecek cihaz adını dzenlemenizi saęlar.
Cihazımı gizle	Dięer cihazların sizin cihazınızı bulmasını engelleyecek řekilde ayarlamanızı saęlar.
Gvenlik	Gvenlik trn semenizi saęlar.

Seenek	İřlev
řifre	Mobil ađınıza izinsiz giriři önlemek için bir parola girmenizi sađlar. Bu seenek sadece güvenlik seeneđini belirlediđinizde kullanılabilir.
Parolayı göster	Parolanızı girdiđinizde görünecek řekilde ayarlamanızı sađlar.
Geliřmiř seenekleri göster	Bir yayın kanalı semenizi sađlar.

4 **Kaydet** seeneđini belirleyin.

5 Diđer cihazda, cihaz adınızı belirleyin ve mobil ađınıza bađlanın.



Mobil ađ paylařımını belirli cihazlar ile sınırlandırabilirsiniz. **İzin verilen cihazlar listesi** seeneđini sein, bir cihaz listesi oluřturun ve ardından paylařım modunu **Yalnızca izin verilen cihazlar** olarak deđiřtirmek için cihazınızın adını sein.

► Cihazınızın mobil ađını USB ile paylařın

Bir bilgisayar ile USB bađlantısı kurmak için cihazınızı kablosuz modem olarak kullanmayı öđrenin.

1 Cihazınızı bir USB kablosu kullanarak bir bilgisayara bađlayın.

2 Uygulama listesinde, **Ayarlar** → **Diđer ayarlar** → **Bađ. ve tařınabilir Wi-Fi alanı** seeneđini sein.

3 USB ile mobil ađ paylařımını etkinleřtirmek için **USB bađlanıyor** seeneđini belirleyin.

Ađ bađlantısını paylařmayı durdurmak için **USB bađlanıyor** seeneđinin yanındaki onay kutusunu temizleyin.



Bilgisayarınızın iřletim sistemine bađlı olarak paylařma yöntemi farklı olabilir.

› Cihazınızın mobil ağını Bluetooth ile paylaşın

- 1 Uygulama listesinde, **Ayarlar** → **Diğer ayarlar** → **Bağ. ve taşınabilir Wi-Fi alanı** seçeneğini seçin.
- 2 Bluetooth ile mobil ağ paylaşımını etkinleştirmek için **Bluetooth bağlantısı** seçeneğini belirleyin.
- 3 Diğer cihaz üzerinde cihazınızı bulun ve eşleştirin. Bluetooth özelliğini ve görünürlük ayarını etkinleştirdiğinizden emin olun.

Bluetooth

Bluetooth ile diğer cihazlar arasında veri veya medya dosyalarını değiştirmeyi öğrenin.



- Samsung, Bluetooth özelliği ile gönderilen veya alınan verilerin kaybedilmesi, kesişmesi veya kötüye kullanılması konusunda sorumluluk kabul etmemektedir.
- Mutlaka güvenirli ve düzgün şekilde güvenliği sağlanan cihazlarla veri paylaştığınızdan veya aldığınızdan emin olun. Cihazlar arasında engel varsa çalışma mesafesi kısaltılabilir.
- Bazı cihazlar, özellikle Bluetooth SIG tarafından test edilmeyen veya onaylanmayanlar, cihazınızla uyumlu olmayabilir.
- Bluetooth özelliği yasadışı amaçlar için kullanmayın (örneğin, dosyaların istenmeden kopyalanması veya ticari amaçlar için yasadışı iletişim kurulması). Samsung, Bluetooth özelliğinin yasadışı olarak kullanılmasından herhangi bir sorumluluk taşımamaktadır.

› Bluetooth özelliğini etkinleştirme

Uygulama listesinde, **Ayarlar** seçeneğini belirleyin ve ardından **Bluetooth** düğmesini sağa sürükleyin.

› Diğer cihazı bulun ve eşleştirin

- 1 Uygulama listesinde, **Ayarlar** → **Bluetooth** → **Tara** seçeneğini belirleyin.
- 2 Bir cihaz seçin.
- 3 İki cihaz arasında Bluetooth PIN kodunu eşleştirmek için **Tamam** seçeneğini belirleyin. Alternatif olarak, bir Bluetooth PIN girin ve **Tamam** seçeneğini belirleyin. Diğer cihazın sahibi bağlantıyı kabul ettiğinde veya aynı PIN'e girdiğinde eşleşme işlemi tamamlanır. Eşleşme başarılıysa, cihaz otomatik olarak kullanılabilir servisleri arar.



Bazı cihazlarda, özellikle kulaklık veya ahizesiz araç kitlerinde 0000 gibi sabit Bluetooth PIN kodu olabilir. Diğer cihazda PIN varsa, bunu girmeniz gerekir.

› Verileri Bluetooth ile gönderme

- 1 Uygun bir uygulamadan bir dosya veya öge seçin.
 - 2 Bluetooth özelliği ile veri göndermek için bir seçenek belirleyin.
-  Bir seçenek seçme yöntemi veri türüne göre farklılık gösterebilir.
- 3 Bluetooth özellikli bir cihazı arayın ve eşleştirin.

› Verileri Bluetooth ile alma

- 1 Uygulama listesinde, **Ayarlar** → **Bluetooth** seçeneğini belirleyin ve ardından cihazınızın yanındaki onay kutusunu seçin.
 Cihazınızın görünebilir olacağı süreyi belirlemek için Seçenek tuşuna basın ve **Görünür zaman aşımı** seçeneğini belirleyin.
- 2 Uyarı verildiğinde, **Tamam** seçeneğini belirleyerek Bluetooth PIN ile eşleştirin veya Bluetooth PIN'e girin ve **Tamam** seçeneğini belirleyin (gerekli ise).
- 3 İki cihaz arasındaki bağlantıyı onaylamak için **Kabul et** seçeneğini belirleyin.

Alınan veri bluetooth dosyasına kaydedilecektir. Bir kişi geldiğinde, telefon defterinize otomatik olarak kaydedilir.

GPS

Cihazınızda global konumlandırma sistemi (GPS) alıcısı bulunmaktadır. Konum hizmetlerini etkinleştirmeyi öğrenin ve ek GPS işlevlerini kullanın.

Daha iyi GPS sinyalleri almak için aşağıdaki koşullarda cihazınızı kullanmaktan kaçınin:

- Binalar aralarında, tünel veya yer altı geçitlerinde veya bina içinde
- Kötü hava koşullarında
- Yüksek voltaj veya elektromanyetik alanlarda
- Güneş korumalı film bulunan bir araçta

 GPS özelliklerini kullanırken antenin çevresindeki alana dokunmayın veya üzerini elleriniz veya başka nesneler ile dokunmayın.

 Bölgenize veya servis sağlayıcınıza bağlı olarak bu özellik kullanılamayabilir.

➤ Konum hizmetlerini etkinleştirin

Konum bilgilerinizi almak veya arama haritasını bulmak için konum hizmetlerini etkinleştirmeniz gerekir.

1 Uygulama listesinde, **Ayarlar** → **Konum servisleri** seçeneğini belirleyin.

2 Aşağıdaki seçenekleri değiştirin:

Seçenek	İşlev
Kablosuz ağları kullan	Konumunuzu bulmak için Wi-Fi ve/veya mobil ağları kullanmak için ayarlamanızı sağlar.  Mobil ağları kullandığınız için ek ücret ödemeniz gerekebilir.
GPS uydularını kullanın	Konumunuzu bulmak üzere GPS uydularını kullanmak için ayarlamanızı sağlar.
Sensör yardımını kullanın	GPS sinyali zayıf iken veya engellendiğinde yayaların konumunu geliştirmek için sensörlerin kullanılmasını sağlar. Sensör tahminleri ve sizin bulunduğunuz bölge arasında değişiklikler olabilir.
Konum ve Google Arama	Cihazınızı Google search ve diğer Google servisleri için geçerli konumunuzu kullanacak şekilde ayarlamanızı sağlar.

VPN bağlantıları

Özel sanal ağları (VPN öğeleri) oluşturmayı öğrenin ve bunlara internet üzerinden güvenilir bir şekilde bağlanın.



- Cihazınızın internet erişimiyle yapılandırılmış olması gereklidir. İnternete bağlanmakta sorun yaşıyorsanız, bağlantıları düzenlemelisiniz. Hangi bilgileri gireceğinizden emin değilseniz, VPN yöneticinizden sorunuz.
- Bu özelliği kullanmak için ekran kilitleme özelliğini etkinleştirmelisiniz.

► Bir VPN profili oluşturma

- 1 Uygulama listesinde, **Ayarlar** → **Diğer ayarlar** → **VPN** → **VPN ağı ekle** seçeneğini seçin.
- 2 Aşağıdaki seçenekleri değiştirin:

Seçenek	İşlev
İsim	VPN sunucusu için bir isim girmenizi sağlar.
Tür	VPN türü seçmenizi sağlar.
Sunucu adresi	VPN sunucusunun IP adresini girmenizi sağlar.
L2TP sırrı	Bir L2TP gizli parolası girmenizi sağlar.
IPSec tanımlayıcı	Bir kullanıcı adı girmenizi sağlar.
IPSec önpaylaşımlı anahtarı	Önceden paylaşımlı güvenlik anahtarı girmenizi sağlar.
IPSec kullanıcı sertifikası	Sizi tanımak için VPN sunucusunun kullanacağı kullanıcı sertifikasını seçmenizi sağlar. Sertifikaları VPN sunucusundan alabilir ya da internetten indirebilirsiniz.

Seenek	İřlev
IPSec CA sertifikası	Sizi tanımak iin VPN sunucusunun kullanacaėı sertifika yetkilisini (CA) sertifikasını semenizi saėlar. Sertifikaları VPN sunucusundan alabilir ya da internetten indirebilirsiniz.
IPSec sunucu sertifikası	Sizi tanımak iin VPN sunucusunun kullanacaėı bir sunucu sertifikası semenizi saėlar. Sertifikaları VPN sunucusundan alabilir ya da internetten indirebilirsiniz.
PPP řifrelemesi (MPPE)	VPN sunucusuna gndermeden nce verileri řifreleyecek řekilde ayarlamanızı saėlar.
Geliřmiř seenekleri gster	Geliřmiř aė ayarlarını deėiřtirecek řekilde ayarlamanızı saėlar.



Mevcut seenekler VPN trne gre deėiřebilir.

3 İřiniz bittiėinde, **Kaydet** seeneėini belirleyin.

> zel bir aėa baėlanın

- 1 Uygulama listesinde, **Ayarlar** → **Diėer ayarlar** → **VPN** seeneėini sein.
- 2 zel bir řebeke sein.
- 3 Kullanıcı adı ve ve parola girin ve ardından **Baėlan** seeneėini belirleyin.

Araçlar

Hesap makinesi

Cihazınız ile hesaplama yapmayı öğrenin.

› Bir hesaplama yapın

- 1 Uygulama listesinde, **Hesap makinesi** seçeneğini belirleyin.
- 2 Temel hesaplamaları yerine getirmek için ekrandaki tuşları kullanın.



Bilimsel hesap makinesini kullanmak için cihazı döndürerek yatay konuma getirin. Eğer cihaz döndüğünde ekranın dönmesini engellediyseniz Seçenek tuşuna basın ve **Bilimsel hesap makinesi**'ni seçin.

› Hesaplama geçmişi görme

- 1 Uygulama listesinde, **Hesap makinesi** seçeneğini belirleyin.
- 2 Bir hesaplama yapın.
- 3 Hesap makinesi tuş takımını gizlemek için  seçeneğini belirleyin.
Hesaplama geçmişi görünür.

Saat

Alarmları ve dünya saatlerini ayarlamayı öğrenin. Ayrıca kronometreyi, geri sayımı ve masa saatini kullanabilirsiniz.



› Bir alarm ayarlama

- 1 Uygulama listesinde, **Saat** → **Alarm** seçeneğini seçin.
- 2 **Alarm oluştur** seçeneğini belirleyin.



- 3 Alarmin ayrıntılarını ayarlayın.
Ana alarm öncesinde simule edilen doğal sesleri etkinleştirmek için **Akıllı alarm** düğmesini sağa sürükleyin.
- 4 İşiniz bittiğinde **Kaydet** seçeneğini seçin.
 Bir alarmı devre dışı bırakmak için, alarmın yanındaki saat simgesini seçin. Alarmı silmek için, Seçenek tuşuna basın ve **Sil** tuşuna basın.

› Bir alarmı durdurma

Alarm çalarken,

- Alarmı durdurmak için,  seçeneğini seçin ve ardından parmağınızı büyük dairenin dışına sürükleyin.
- Alarmı susturmak için,  seçeneğini seçin ve ardından parmağınızı büyük dairenin dışına sürükleyin.

› Dünya saati oluşturma

- 1 Uygulama listesinde, **Saat** → **Dünya saati** → **Şehir ekle** seçeneğini seçin.
 - 2 Bir şehir adı girin veya şehir listesinden bir şehir seçin.
 - Mevcut şehrinizi seçmek için  seçeneğini seçin.
 - Dünya haritasından bir şehir seçmek için  seçeneğini belirleyin.
-  Saate yaz saati uygulamasını etkin kılmak için saat üzerine uzun basın ve ardından **DST ayarları** seçeneğini seçin.

› Kronometreyi kullanma

- 1 Uygulama listesinde, **Saat** → **Kronometre** seçeneğini seçin.
- 2 Kronometreyi başlatmak için **Başlat** seçeneğini belirleyin.
- 3 Tur sürelerini kaydetmek için **Tur** seçeneğini belirleyin.
- 4 İşiniz bittiğinde, **Durdur** seçeneğini belirleyin.

➤ Geri sayımı kullanın

- 1 Uygulama listesinde, **Saat** → **Zamanlayıcı** seçeneğini seçin.
- 2 Geri sayım yapılacak süreyi belirleyin.
- 3 Kronometreyi başlatmak için **Başlat** seçeneğini belirleyin.
- 4 Süre bittiğinde alarmı durdurmak için  seçeneğini seçin ve ardından parmağınızı büyük dairenin dışına sürükleyin.

➤ Masa saati kullan

Masa saati güncel saati, tarih ve hava durumunu gösterir.

- 1 Uygulama listesinde, **Saat** → **Masa saati** seçeneğini seçin.
- 2 Masa saatini tam ekran olarak görüntülemek için  seçeneğini seçin.
- 3 Seçenek tuşuna basın ve **Ayarlar** seçeneğini belirleyin.
- 4 Aşağıdaki seçenekleri değiştirin:

Seçenek	İşlev
Durum çubuğunu gizle	Durum çubuğunu görüntülemeyi veya gizlemeyi seçmenizi sağlar.
Duvar kağıdı	Masa saati için arkaplan resmi seçmenizi sağlar.
Saat/Takvim ekranı	Saatin veya takvimin gösterilmesini ayarlamanızı sağlar.
AccuWeather	Bulunduğunuz yerdeki hava durumunu göstermesi için ayarlamanızı sağlar. Ayrıca sıcaklık birimlerini seçebilir ve masa saatini hava bilgisini otomatik olarak güncellemesi için ayarlayabilirsiniz.
Parlaklık	Ekran parlaklığını ayarlamanızı sağlar.
Yuva	Cihazınızla birlikte bir masaüstü standı kullanma ayarını değiştirmenizi sağlar.

İndirilenler

Webden veya e-postadan indirdiğiniz dosyaların kayıtlarını yönetmeyi öğrenin.

- 1 Uygulama listesinde, **İndirilenler** seçeneğini belirleyin.
- 2 Bir indirme kategorisi seçin.
- 3 İndirilen bir dosyayı açmak için, kaydı seçin.
Bir kaydı silmek için, onay kutusunu işaretleyin ve  öğesini seçin.

Dropbox

Dosyalarınızı kaydetmek ve başkalarıyla paylaşmak için Dropbox bulut depolama hizmetini kullanmayı öğrenin. Dosyaları Dropbox klasörünüze kaydettiğinizde, cihazınız web sunucusu ve Dropbox yüklü olan herhangi bir bilgisayar ile otomatik olarak senkronize olacaktır.

› Dropbox'ı etkinleştir

- 1 Uygulama listesinde, **Dropbox** → **Start** seçeneğini seçin.
- 2 **I'm already a Dropbox user** seçeneğini seçin.
Eğer yeni bir kullanıcı iseniz, bir hesap oluşturmak için **I'm new to Dropbox** seçeneğini seçin.
- 3 E-posta adresi ve parolası girin ve ardından **Log in** seçeneğini seçin.
- 4 **Next** seçeneğini belirleyin.
- 5 Cihazınızdaki kamera ile çekilen fotoğrafları ve videoları otomatik olarak yüklemek için **Turn on** seçeneğini seçin.

› Dosyaları Dropbox klasörüne yükleme

- 1 Uygulama listesinde, **Dropbox** seçeneğini seçin.
- 2  → **Photos or videos** ya da **Other files**'i seçin.
- 3 Dosyaları seçin.
- 4 **Dropbox** → bir klasör seçin.
- 5 **Upload** seçeneğini seçin.
Klasördeki dosyalar internet üzerindeki sunucuya ve evdeki bilgisayarınıza eklenecektir.

› Bir dosyayı görüntüleme

- 1 Uygulama listesinde, **Dropbox** →  seçeneğini seçin.
- 2 Bir dosya seçin.

Dosyalarım

Cihazınıza kaydedilen çeşitli dosyalara erişim yapmayı öğrenin.

› Desteklenen dosya formatları

Cihazınız aşağıdaki dosya formatlarını destekler:

Tür	Format
Görüntü	bmp, gif, jpg, png
Video	3gp, mp4, avi, wmv, flv, mkv
Müzik	mp3, 3ga, aac, m4a, wma
Ses	wav, mmf, xmf, imy, midi, amr
Diğerleri	doc, docx, pdf, ppt, pptx, txt, xls, xlsx, htm, html, vbm, vcf, vcs, vnt, jad, jar, crt, der





- Bazı dosya biçimleri, cihazınızın yazılımına bağlı olarak desteklenmez.
- Eğer dosya boyutu kullanılabilir hafızadan büyükse, dosyayı açmayı denediğinizde hata verebilir.

► Bir dosyayı görüntüleme

1 Uygulama listesinde, **Dosyalarım** seçeneğini belirleyin.

2 Bir klasör seçin.

- Dosya dizininde bir seviye yukarı gitmek için  seçeneğini seçin.
- Ana dizine dönmek için,  seçeneğini belirleyin.

3 Bir dosya seçin.

Klasör listesinden, aşağıdaki seçeneklere giriş yapmak için Seçenek tuşuna basın:

- Dosyaları yönetmek için klasörleri oluşturmak üzere **Klasör oluştur** seçeneğini belirleyin.
- Dosyaları veya klasörleri silmek için, **Sil** seçeneğini belirleyin.
- Cihazınızda kayıtlı olan dosyaları aramak için **Ara**'yı seçin.
- Görünüm modunu değiştirmek için **Görüntüle** seçeneğini belirleyin.
- Dosyaları veya klasörleri sıralamak için, **Sırala** seçeneğini belirleyin.
- Bir dosyayı diğerlerine göndermek veya paylaşmak için, **Şununla paylaş** seçeneğini seçin.
- Dosyaları veya klasörleri başka bir dosya klasörüne kopyalamak veya taşımak için, **Kopyala** veya **Taşı** seçeneğini belirleyin.
- Bir dosyanın veya klasörün adını değiştirmek için **Yeniden adlandır**'ı seçin.
- Dosya yöneticisi ayarlarını değiştirmek için, **Ayarlar** seçeneğini seçin.

NFC

Cihazınız, ürünler hakkında bilgi içeren yakın alan iletişimi (NFC) etiketlerini okumanıza olanak sağlar. Bu özelliği aynı zamanda gerekli uygulamayı indirdikten sonra ödemeler yapmak, etkinlikler ve seyahat için bilet almak amacıyla da kullanabilirsiniz.



Pilde yerleşik NFC anteni vardır. NFC antenine zarar vermemek için pili dikkatlice kullanın.



Eğer ekran kilitliyse cihazınız NFC etiketlerini okuyamayacaktır veya veri alamayacaktır.

› NFC özelliğini etkinleştirme

Uygulama listesinde, **Ayarlar** → **Diğer ayarlar** → **NFC** seçeneğini seçin.

› Bir NFC etiketinden bilgiyi okuyun

NFC özelliğini etkinleştirdiğinizde cihazınızı bir NFC etiketinin yakınına getirdiğinizde ürün bilgisini okuyacaktır. Etiketdeki bilgi ekranınızda belirecektir.

› NFC özelliğiyle bir alışveriş işlemi gerçekleştirin

NFC özelliğini ödeme yapmada kullanmadan önce, mobil ödeme hizmetine kayıt olmanız gerekmektedir. Hizmete kayıt olmak veya bilgi edinmek için hizmet sağlayıcısıyla iletişime geçiniz.

- 1 Cihazınızın arka tarafını NFC kart okuyucusuna dokundurun.
- 2 Sorulduğunda PIN numaranızı girin ve cihazınızı NFC kart okuyucusuna tekrar dokundurun (eğer gerekiyorsa).

➤ Android Beam ile veri gönderin

Android Beam ile İnternet sayfaları ve kişiler gibi verileri NFC etkinleştirilmiş cihazlara gönderin.

- 1 Uygulama listesinde, **Ayarlar** → **Diğer ayarlar** → **Android Beam** seçeneğini seçin.
- 2 **Android Beam** düğmesini sağa sürükleyin.
- 3 Uygun bir uygulamadan bir öge seçin veya bir internet sayfası açın.
- 4 Cihazınızın arkasını diğer cihazın arkasına dokundurun.
- 5 Cihazınızın ekranına dokunun.
Cihazınızdaki veri gönderilecek ve diğer cihazın ekranında görüntülenecektir.

➤ S Beam ile veri gönderin

S Beam özelliği ile müzik, video, görüntü ve belge gibi verileri gönderebilirsiniz.



Telif hakkı ile korunan verileri S Beam üzerinden göndermeyin. Bunu yapmanız telif hakkı yasalarını ihlal edebilir. Samsung, kullanıcının telif hakkı ile korunan verileri yanlış kullanması sonucu oluşan yasal meselelerden dolayı herhangi bir sorumluluk kabul etmez.

- 1 Uygulama listesinde, **Ayarlar** → **Diğer ayarlar** → **S Beam** seçeneğini seçin.
- 2 **S Beam** düğmesini sağa sürükleyin.
- 3 Müzikleri, videoları, görüntüleri veya belgeleri kullanan bir uygulamayı başlatın.
- 4 Bir dosyayı açın veya oynatın.

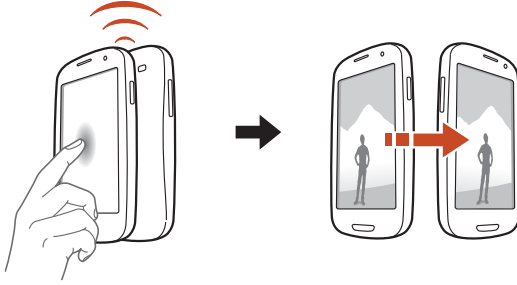

- 5 Cihazınızın arkasını diğer cihazın arkasına dokundurun.
- 6 Cihazınızın ekranına dokununuz.
Cihazınızdaki veri gönderilecek ve diğer cihazın ekranında görüntülenecektir.



 Eğer iki cihaz verileri aynı anda göndermeyi denerse, dosya aktarımı yapılamayabilir.

Ara

Cihazınızdaki veriler veya internetteki bilgilerde aramayı öğrenin.

- 1 Uygulama listesinde, **Ara** seçeneğini seçin.
- 2 Bir anahtar sözcük girin ve  seçeneğini belirleyin.
Verileri sesli aramak için,  seçeneğini belirleyin ve cihazınızın mikrofonuna bir anahtar sözcük söyleyin.
- 3 Bir arama sonucu seçin.

SIM Araç Kiti

Servis sağlayıcınız tarafından sunulan ek servisleri kullanmanızı sağlar. USIM veya SIM kartınıza bağlı olarak bu uygulama farklı etiketlenebilir. Uygulama listesinde, **SIM Araç Kiti** seçeneğini belirleyin.

S Voice

S Voice tarafından sağlanan sesli komut özelliğini kullanmayı öğrenin. Sadece telefonunuza konuşarak bir numarayı arayabilir, bir mesaj gönderebilir, bir not yazabilir veya diğer görevleri tamamlayabilirsiniz.



- Bölgenize veya servis sağlayıcınıza bağlı olarak bu özellik kullanılamayabilir.
- Eğer anlaşılır konuşmuyorsanız, gürültülü yerlerde konuşurken ya da herhangi bir aksanda küfürle ya da rahatsız edici bir şekilde konuşursanız, cihaz komutlarınızı algılamayabilir ya da istenmeyen komutlar verebilir.

1 Uygulama listesinde, **S Voice** seçeneğini seçin.

2 Mikrofona bir komut söyleyin.

Yeni bir komut söylemek için  seçeneğini seçin.



Sesli komutları  seçeneğini seçerek devreden çıkarabilirsiniz.

Ayarlar

Ayar seçeneklerine erişme

- 1 Uygulama listesinde, **Ayarlar** seçeneğini belirleyin.
- 2 Bir ayar kategorisi seçin ve ardından bir seçenek belirleyin.

Wi-Fi

Wi-Fi özelliğini etkinleştirerek bir Wi-Fi AP'ye bağlanın ve internet ve diğer ağ cihazlarına erişim sağlayın.

Bluetooth

Bilgileri kısa mesafelerde alıp göndermek için Bluetooth özelliğini etkinleştirin.

Veri kullanımı

Veri kullanım miktarınızı takip edin.

Daha fazla seçenek kullanmak için, Seçenek tuşuna basın.

- **Veri dolaşımı:** Dolaşımdayken veri bağlantılarını kullanmak üzere ayarlayın.
- **Arkaplan verisini kısıtla:** Bir mobil ağ kullanırken arkaplanda senkronizasyonu devreden çıkartmak için ayarlayın.
- **Wi-Fi kullanımını göster:** Wi-Fi veri kullanımını göstermesi için ayarlayın.

Diğer ayarlar

Diğer cihazlar veya ağlar ile birlikte bağlantıları kontrol etmek için ayarları değiştirin.

› Uçuş modu

Cihazınızdaki, tüm kablosuz işlevleri engellemek için Uçuş modunu etkinleştirin. Yalnızca ağ dışı özellikleri kullanabilirsiniz.

› Wi-Fi ile Kies

Cihazınızı bir Wi-Fi ile Samsung Kies'e bağlayın.

› VPN

Sanal özel ağları (VPN'ler) kurun ve yönetin.

› Bağ. ve taşınabilir Wi-Fi alanı

- **USB bağlantısı:** Bir bilgisayar ile USB bağlantısı kurmak için cihazınızı kablosuz modem olarak kullanmak üzere ayarlayın.
- **Taşınabilir Wi-Fi alanı:** Diğer cihazlar için cihazınızı kablosuz erişim noktası olarak kullanmak üzere ayarlayın.
- **Bluetooth bağlantısı:** Mobil ağını Bluetooth aracılığıyla bilgisayarlarla paylaşmak için Bluetooth bağlantısını etkinleştirin.
- **Yardım:** Bağlantı özelliklerini kullanma hakkında bilgileri görüntüleyin.

› NFC

Bilgi içeriğine sahip NFC etiketlerini okumak veya yazmak için NFC özelliğini etkinleştirin.

› Android Beam

İnternet sayfaları ve kişiler gibi verileri NFC etkinleştirilmiş cihazlara göndermek için Android Beam'ı etkinleştirin.

› S Beam

NFC ve Wi-Fi Direct'i destekleyen cihazlara müzik, video, resim veya belge gibi verileri göndermek için S Beam özelliğini etkinleştirin.

› Wi-Fi Direct

AP'ye gerek olmadan bir Wi-Fi aracılığıyla iki cihaza bağlanmak için Wi-Fi Direct özelliğini öğrenin.

› Yakındaki cihazlar

- **Dosya paylaşımı:** Cihazınızdaki ortamlara diğer DLNA sertifikalı cihazların erişimine izin vermek için ortam paylaşımını etkinleştirin.
- **Paylaşılan içerikler:** Diğer cihazlarla paylaşacağınız içeriği belirleyin.
- **Cihaz adı:** Cihazınız için bir ortam sunucusu ismi girin.
- **Erişim kontrolü:** Hangi cihazların erişebileceğini ve ortam sunucularınızı kontrol edebileceğini belirleyin.
- **İzin verilen cihazlar listesi:** Cihazınıza erişebilen cihazların listesini görüntüleyin.
- **İzin verilmeyen cihazlar listesi:** Cihazınıza erişimi bloke edilmiş olan cihazların listesini görüntüleyin.
- **İndirme yeri:** İndirilen ortam dosyalarının kaydedilmesi için hafıza konumunu seçin.
- **Diğer cihazlardan yükleme:** Diğer cihazdan yükleme kabul etmek için ayarlayın.

› Mobil ağlar

- **Paket veri kullan:** Veri bağlantılarını herhangi bir mobil ağda kullanmak üzere ayarlayın.
- **Veri dolaşımı:** Dolaşımdayken veri bağlantılarını kullanmak üzere ayarlayın.
- **Erişim Noktası Adları:** Mobil ağlar için bir erişim noktası adı (APN) seçin. APN'leri ekleyin veya düzenleyin. APN ayarlarınızı fabrika varsayılanlarına sıfırlamak için, Seçenek tuşuna basın ve **Varsayılan olarak sıfırla** seçeneğini belirleyin.
- **Şebeke modu:** Bir şebeke türü seçin.
- **Ağ operatörleri:**
 - **Ağları ara:** Bir ağı arayın ve seçin.
 - **Otomatik olarak seç:** İlk kullanılabilir ağı seçmek için cihazı ayarlamanızı sağlar.

Ses

Cihazınızda çeşitli sesler için ayarları değiştirin.

- **Sessiz mod:** Ortam sesleri ve alarm zilleri haricindeki bütün sesler için cihazınızı sessize veya titreşim haline almak için Sessiz modu etkinleştirin.
- **Ses Düzeyi:** Cihazınızda çeşitli sesler için ses seviyesini ayarlayın.
- **Titreşim yoğunluğu:** Titreşim yoğunluğunu ayarlayın.
- **Cihaz zil sesi:** Gelen aramalarda sizi uyarması için bir zil sesi seçmenizi sağlar.
- **Cihaz titreşimi:** Bir titreşim modeli seçin veya ekleyin.
- **Varsayılan bildirimler:** Sizi yeni mesajlar ve cevapsız aramalar gibi etkinliklerde uyarması için bir zil ses tonu seçmenizi sağlar.
- **Ses ve titreşim:** Gelen aramalar için cihazın titreşip bir zil sesi çalması için ayarlayın.

- **Tuş sesleri:** Cihazınızı arama ekranındaki numaraları girdiğinizde ses çıkaracak şekilde ayarlayın.
- **Dokunma sesleri:** Bir uygulamayı veya seçimi yaptığınızda cihazı sesliye ayarlayın.
- **Ekran kilidi sesi:** Dokunmatik ekranı kilitlediğinizde veya kilidi açtığınızda çıkacak sesi ayarların.
- **Dokunmalı geribildirim:** Seçenek tuşuna veya Geri tuşuna bastığınızda titremesi için cihazı ayarlayın veya Güç tuşuna veya Ana sayfa tuşuna basılı tutun.
- **Otomatik dokunma:** Cihazı, indirilmiş uygulamalardaki sesleri çalarken titremesi için ayarların.

Ekran

Cihazınızın ekranını ve arka ışığını kontrol etmek için ayarları değiştirin.

- **Parlaklık:** Ekranın parlaklığını ayarlayın.
- **Ekran zaman aşımı:** Cihazda ekranın arka ışığı sönmeden önce ne kadar süre bekleyeceğini seçmenizi sağlar.
- **Akıllı bekleme:** Siz ekrana bakmaktayken ekran arka ışığının kapanmasını önlemek için ayarlayın.
- **Ekranı otomatik döndür:** Cihazı çevirdiğinizde arayüz otomatik olarak dönecek şekilde ayarlayın.
- **Tuş kilidi ışığı süresi:** Cihazda tuş kilidi arka ışığı sönmeden önce ne kadar süre bekleyeceğini seçmenizi sağlar.
- **Yazı tipi stili:** Ekran metni için yazı tipini değiştirin.
- **Yazı boyutu:** Uygulamalarda öğeler yaratmak veya göstermek için kullanılan yazı tipi boyutunu değiştirin.
- **Ekran modu:** Bir ekran türü seçin.
- **Ekran gücünü otomatik ayarla:** Ekranın parlaklığını ayarlamak üzere güçten tasarruf etmek için ayarlayın.

- **Pil yüzdesini göster:** Kalan pil ömrünü görüntülemek için ayarlayın.
- **Jiroskop kalibrasyonu:** Jiroskobu kalibre edin, böylece cihazınız dönüşü doğru bir şekilde algılayabilir.



- Kalibrasyon sırasında cihazı düzgün bir yüzeye yerleştirin. Cihaz kalibrasyon sırasında titrerse veya hareket ederse kalibrasyon süreci başarısız olabilir.
- Eğim veya planlama hareketlerini kullanırken ya da hareket-etkin oyunları oynarken kayma veya istenmeyen hareketler olması halinde jiroskobu kalibre edin.

Duvar kağıdı

Duvar kağıdı ayarlarını değiştirin.

- **Ana ekran:** Ana ekran için arkaplan resmi seçin.
- **Ekranı kilitle:** Kilit ekranı için arkaplan resmi seçin.
- **Ana ve kilit ekranları:** Ana ve kilit ekranı için bir arkaplan resmi seçin.

LED göstergesi

Servis ışığı ayarlarını değiştirin.

- **Şarj oluyor:** Pili şarj ederken servis ışığını açmak için ayarlayın.
- **Düşük pil:** Pil zayıf olduğunda servis ışığı yanacak şekilde ayarlamanızı sağlar.
- **Unutulan olay:** Cevapsız aramalar, mesajlar veya bildirimler olduğunda servis ışığını açmak için ayarlamanızı sağlar.

Hareket

Cihazınızın hareket algılama özelliğini kontrol eden ayarları değiştirin.

- **Hareket etkinleştirme:** Hareketli algılama özelliğini kullanmak için ayarlayın.
- **Doğrudan arama:** Sesli arama yapmak için ayarlamınızı ve aramayı, mesajı veya kişi bilgilerini görüntülerken cihazı kulağınızın yanında tutmanızı sağlar.
- **Akıllı uyarı:** Cihazınızı aldığınızda cevapsız arama veya yeni mesaj varsa size uyarı verecek şekilde cihazı ayarlamınızı sağlar.
- **En üste dokununuz:** Ekranı çift dokunduğunuzda bir kişiler veya e-posta iletileri listesinin en tepesine gitmek üzere ayarlayın.
- **Yakınlaştırmak için eğ:** Galerideki resimleri görüntülerken veya internet sayfalarında gezinirken yakınlaşmak ya da uzaklaşmak için bir eğme hareketi kullanmak üzere ayarlayın.
- **Simgeyi taşımak için gezdirin:** Öğeye uzun dokunduğunuzda ve cihazı sola veya sağa planladığınızda bir öğeyi diğer sayfaya taşımak için ayarlayın.
- **Rsmlr bakmak için gezdir:** Resme yakınlaşıldığında herhangi bir resim üzerinde gezinmek için cihazı herhangi bir yönde kaydırmak üzere ayarlayın.
- **Güncellemek için salla:** Bluetooth cihazları aramak için cihazı sallamak üzere ayarlayın.
- **Susturmak/duraklatmak için ters çevir:** Cihazın ön kısmını aşağı doğru baktığında zil seslerini kapatmak, medya oynatmayı duraklatmak veya FM radyoyu kapatmak için ayarlayın.
- **Yklmk için avç içinizl kydrn:** Elinizi ekran üzerinde sola ya da sağa kaydırduğunuzda ekran görüntüsünü yakalamak üzere ayarlayın.
- **Susturmak/duraklatmak için avuç içinizle dokununuz:** Yürütülen ortamı durdurmak veya FM radyoyu susturmak için avucunuzla ekrana dokunmanızı gerektirecek şekilde ayarlayın.

Güç tasarrufu

Güç tasarrufu modunu etkinleştirin ve Güç tasarrufu modu için ayarları değiştirin.

- **CPU güç tasarrufu:** Bazı sistem kaynaklarının kullanımını sınırlaması için cihazı ayarlayın.
- **Ekran güç tasarrufu:** Cihazı, ekranın parlaklığını düşürmesi için ayarlayın.
- **Arkaplan rengi:** Cihazı e-posta ve internet arkaplanlarının renginin parlaklığını düşürmesi için ayarlayın.
- **Dokunmalı geribildirim kapat:** Seçenek tuşuna veya Geri tuşuna bastığınızda cihazın titrememesi için ayarlayın veya Güç tuşuna veya Ana sayfa tuşuna basılı tutun.
- **Güç tasarrufu hakkında bilgi:** Pil gücünden tasarruf etmekle ilgili bilgileri görüntüleyin.

Kayıt yeri

Cihazınız ve hafıza kartınız için hafıza bilgilerinizi görüntüleyin. Hafıza kartını da biçimlendirebilirsiniz.



Bir hafıza kartının biçimlendirilmesi tüm verileri hafıza konumundan kalıcı olarak silecektir.



Dahili hafızanın gerçek erişilebilir kapasitesi belirtilen kapasiteden azdır, bunun sebebi işletim sisteminin ve uygulamaların hafızanın bir kısmını kullanmasından kaynaklanmaktadır.

Pil

Cihazınız tarafından tüketilen pil güç miktarını görüntüleyin.

Uygulama yöneticisi

Cihazınızdaki uygulamaları görüntüleyin ve düzenleyin.

Hesaplar ve senkr

Otomatik senkr özelliği için ayarları değiştirin veya senkronizasyon için hesapları yönetin.

Konum servisleri

Konum servisleri ayarlarını değiştirin.

- **Kablosuz ağları kullan:** Konumunuzu bulmakta Wi-Fi ve/veya mobil şebekeleri kullanmak için ayarlayın.
- **GPS uydularını kullanın:** Konumunuzu bulmakta GPS uydularını kullanmak için ayarlayın.
- **Sensör yardımını kullanın:** GPS sinyali engellendiğinde yayaların konumunu geliştirmek için sensörlerin kullanılmasını sağlar. Sensör tahminleri ve sizin bulunduğunuz bölge arasında değişiklikler olabilir.
- **Konum ve Google Arama:** Aygıtınızı Google search ve diğer Google servisleri için geçerli konumunuzu kullanacak şekilde ayarlamanızı sağlar.

Güvenlik

SIM veya USIM kartını korumak için cihazınızın ayarlarını değiştirin.

- **Ekran kilidi:** Ekran kilidi özelliğini etkinleştirin.
- **Kilit ekranı seçenekleri:**



Ayarlar sadece kaydırarak kilitte seçeneğini ayarladığınızda uygulanır.

- **Kısayollar:** Kilitli ekranda gösterilecek uygulama kısayollarını belirleyin ve düzenleyin.
- **Bilgi şeridi:** Kilit ekranı üzerinde haberleri veya tahvil bilgilerini göstermek için ayarlayın.
- **Kameraya hızlı erişim:** Ekran kilitliken ekrana dokunup basılı tutarak ve cihazı döndürerek kamerayı başlatmak için cihazı ayarlayın.
- **Saat:** Kilitlenen ekranda saati göstermek için ayarlayın.
- **Çift saat:** Kilitlenen ekranda ikili saati göstermek için ayarlayın.
- **Hava:** Hava durumu bilgilerini göstermek için ayarlayın ve hava durumu ekranı için ayarları değiştirin.
- **Dalga efekti:** Kilitlenen ekranda dalgalanma etkisini göstermek için ayarlayın.
- **Yardım metni:** Kilitlenen ekranda yardım metnini göstermek için ayarlayın.
- **Samsung kilit açma ile uyanın:** Ekran kilitlendiğinde cihazınızı uyandırma komutunuzu algılayacak şekilde ayarlayın.
- **Uyandırma komutu ayarla:** S Voice uygulamasını başlatmak veya belirli bir işlevi yerine getirmek için bir uyandırma komutu ayarlayın.

- **Sahip bilgisi:** Kilitli ekranda görüntülenen bilginizi girin.
- **Cihazı şifrele:** Cihazda kaydedilen verileri şifrelemek için bir şifre belirleyin. Cihazı her açtığınızda şifreyi girmeniz gerekmektedir.



Bu ayarı etkinleştirmeden önce pili şarj ediniz; çünkü verilerinizi şifrelemek bir saatten fazla sürebilmektedir.

- **SD kartı şifrele:**

- **SD kartı şifrele:** Dosyaları hafıza kartına kaydettiğinizde şifrelenmeleri için ayarlayın.
- **Tam şifreleme:** Hafıza kartındaki bütün dosyaları şifrelemek için seçin.
- **Multimedya dosyalarını hariç tut:** Multimedya dosyaları haricindeki dosyaları şifrelemek için seçin.



Eğer cihazınızı fabrika varsayılan ayarlarına bu ayar etkinleştirilmişken sıfırlarsanız, cihaz şifrelenmiş dosyalarınızı okuyamayacaktır. Cihazı sıfırlamadan önce bu ayarı devreden çıkarınız.

- **Uzaktan kumandalar:** Cihaz kaybolduğunda veya çalındığında cihazınızın uzaktan kumandasını internet üzerinden izin vermek için ayarlayın.
- **SIM değiştirme uyarısı:** Mobilimi Bul özelliğini etkinleştirin.
- **SamsungDive web sayfası:** Samsung hesabınızla kayıt olmak için SamsungDive internet sayfasına erişin.

- **SIM kart kilidini ayarla:**
 - **SIM kartı kilitle:** SIM veya USIM kartını kilitlemek için ayarlayın. Cihazınızı SIM veya USIM kartı ile birlikte kullanmak için PIN girmeniz gereklidir.
 - **SIM PIN'ini Değiştir:** SIM veya USIM kartı ile birlikte verilen PIN'i değiştirin.
- **Şifreyi görünür yap:** Parolaları girdiğinizde görünecek şekilde ayarlayın.
- **Cihaz yöneticileri:** Cihazınız için onayladığınız yöneticileri görüntüleyin. Cihazınıza yeni kurallar uygulamak için cihaz yöneticilerini izin verebilirsiniz.
- **Bilinmeyen kaynaklar:** Herhangi bir kaynaktan indirilen uygulamaları kurmak için cihazı ayarlayın. Eğer bir seçeneği seçmezseniz, sadece Play Store'dan indirilen uygulamaları kurabilirsiniz.
- **Güvenilir kimlik bilgileri:** Uygulamaların güvenli kullanımını sağlamak için sertifikalar ve kimlik bilgileri kullanmak üzere ayarlayın.
- **Cihaz belleğinden yükle:** Cihazın USB hafızasında depolanmış olan şifreli sertifikaları yükleyin.
- **Kimlik bilgilerini sil:** Cihazınızdaki kimlik bilgilerini silin ve parolayı sıfırlayın.

Dil ve giriş

Ayarları diller ve metin girişi için değiştirin.

> Dil

Bir ekran dili seçin.

> Varsayılan

Bir metin girişi yöntemi seçin.

› Google sesle yazma

Metni sesli girmek için Google sesli giriş özelliğini etkinleştirin. Ses girişi ayarlarını değiştirmek için  seçeneğini seçin.

- **Giriş dillerini seçin:** Google ses tanıma için giriş dillerini seçin.
- **Rahatsız edici kelimeleri engelle:** Ses girişlerinde saldırgan kelimeleri algılamasını engellemek için cihazı ayarlayın.

› Samsung klavye

Samsung tuş ayarlarını değiştirmek için  seçeneğini seçin.

- **Dikey klavye tipleri:** Bir klavye türü seçin.
- **Giriş dili:** Tuş takımı ile kullanmak için giriş dillerini seçin.
- **Öngörücü yazı:** Giriş ve ekran kelime önerisine göre kelimeleri öngörmesi için XT9 modunu etkinleştirin. Ayrıca kelime öngörüsü ayarlarını da kişiselleştirebilirsiniz.
- **Sürekli giriş:** Tuş takımında kaydırarak metin girmek için ayarlamanızı sağlar.
- **Klavye kaydırma:** Parmağınızı tuş takımında sola veya sağa sürükleyerek metin giriş modlarını değiştirmek için ayarlamanızı sağlar.
- **El yazısı:** El yazısı modunu etkinleştirin. El yazısının algılama süresi, kalem kalınlığı veya kalem rengi gibi ayarlarını da değiştirebilirsiniz.
- **Ses girişi:** Metni sesli girmek için sesli giriş özelliğini etkinleştirin.
- **Otomatik büyük harf yapma:** Cümlelerin ilk harfini büyük harf yapmak için ayarlayın.
- **Otomatik noktalama:** Gerektiğinde noktalama işaretlerini otomatik olarak eklemek için ayarlayın.

- **Karakter önizleme:** Dokunduğunuz her harfin bir ön izlemesini görüntülemek için cihazı ayarlayın.
- **Tuş vuruşu titreşimi:** Bir tuşa dokunduğunuzda titremesi için cihazı ayarlayın.
- **Tuş vuruşu sesi:** Bir tuşa dokunduğunuzda ses çıkarması için cihazı ayarlayın.
- **Kılavuz:** Samsung tuş takımının kullanılması için eğitici kılavuzu görüntüleyin.
- **Ayarları sıfırla:** Samsung tuş takımı ayarlarını fabrika varsayılan ayarlarına sıfırlayın.

› Uyg için ses kmtlr

Cihazınızı kontrol etmek için ses komutlarınızı algılaması için cihazı ayarlayın. Ses komutlarıyla kontrol edilecek özellikleri seçebilirsiniz.

› Ses tanıyıcı

Bir sesli algılama motoru seçin.

› Sesli arama

Aşağıdaki seçenekler Google ses tanıma için mevcuttur:

- **Dil:** Google ses tanıyıcı için dil seçin.
- **Güvenli Arama:** Sesli arama sonuçlarındaki küfür içeren metin ve görüntüleri filtrelemek için bir seviye seçin.
- **Rahatsız edici kelimeleri engelle:** Sesli arama sonuçlarındaki saldırgan kelimeleri saklamayı ayarlayın.

Aşağıdaki seçenekler Samsung ses tanıma için mevcuttur:

- **Language:** Ses tanıma için bir dil seçin.
- **Launch S Voice:** Ana sayfa tuşuna iki kez basarak S Voice uygulamasını başlatmak için ayarlayın.
- **Use location data:** Sesli arama sonuçlarınız için konum bilginizi kullanmak üzere ayarlayın.
- **Hide offensive words:** Sesli arama sonuçlarındaki saldırgan kelimeleri saklamak üzere ayarlayın.
- **Help:** S Voice uygulamasını kullanarak bilgileri görüntüleyin.
- **About:** Sürüm bilgilerini görüntülemenizi sağlar.
- **Auto-dial:** Girişiniz cihaz tarafından algılandığında bir numarayı otomatik olarak araması için ayarlayın.
- **Auto-start speaker:** S Voice uygulaması ile arama yaparken hoparlörü otomatik olarak açmak üzere ayarlayın.
- **Show body of message:** Sürüş modunda iken alınan yeni bir mesajın metnini görüntülemek üzere ayarlayın.
- **Wake up command:** S Voice uygulamasını kullanırken uyandırma komutunu söylediğiniz anda ses tanımayı başlatmak üzere ayarlayın.
- **Wake up in Samsung unlock:** Ekran kilitlendiğinde cihazınızı uyandırma komutunuzu algılayacak şekilde ayarlayın.
- **Only listen while charging:** Uyandırma komutunu şarj cihazı bağlı olduğunda etkinleştirmek üzere ayarlayın.
- **Set wake-up command:** S Voice uygulamasını başlatmak veya belirli bir işlevi yerine getirmek için bir uyandırma komutu ayarlayın.

- **Check missed events:** Kulaklık düğmesine basarak S Voice uygulamasını başlatacağınızda cevapsız aramalarınızı, mesajlarınızı veya etkinliklerinizi kontrol edecek şekilde ayarlayın.
- **Home address:** S Voice uygulamasında konum bilgilerinizi kullanmak için ev adresinizi girin.
- **Log in to Facebook:** Facebook hesap bilgilerinizi girin.
- **Log in to Twitter:** Twitter hesap bilgilerinizi girin.

› Metinden Konuşmaya

- **Tercihli TTS motoru:** Bir konuşma sentez motoru seçin. Konuşma sentez motorları ayarlarını değiştirmek için  seçeneğini seçin.
- **Konuşma oranı:** TTS özelliği için bir hız seçin.
- **Bir örnek dinleyin:** Örnek olarak konuşulan bir metni dinleyin.
- **Sürüş modu:** Gelen aramalar, mesajlar veya etkinlik bilgileri hakkında işitilebilir bildirimler için Sürüş modunu etkinleştirin.

› İşaretleyici hızı

Cihazınıza bağlı olan farenin veya trackpad imleç hızını ayarlayın.

Yedekle ve sıfırla

Ayarları ve verileri yönetme ayarlarını değiştirin.

- **Verilerimi yedekle:** Ayarlarınızı ve uygulama verilerinizi Google sunucusuna yedeklemek için ayarlayın.
- **Hesabı yedekle:** Google yedekleme hesabını kurun veya düzenleyin.
- **Otomatik geri yükle:** Bir uygulamayı yeniden kurmanız gerektiğinde ayarlarınızı ve uygulama verileri geri yüklemek için ayarlayın.
- **Fabrika ayarlarına sıfırla:** Ayarlarınızı fabrika varsayılanlarına ayarlayın ve tüm verilerinizi silin.

Yuva

Cihazınızla birlikte bir masaüstü standı kullanma ayarını değiştirin.

- **Yuva sesi:** Cihaz bir masaüstü yuvasına bağlandığında veya bağlantısı kesildiğinde ses çıkarması için cihazı ayarlayın.
- **Ses çıkışı modu:** Cihazınız bir araç veya masaüstü saate bağlandığında dokun hoparlörünü kullanmak için ayarlayın.
- **Masa ana ekran görüntüsü:** Cihazınız bir masaüstü dock'a bağlandığında cihazda masa saati göstermek için ayarlamanızı sağlar.

Tarih ve saat

Saatin ve tarihin cihazınızda nasıl kontrol edileceğini kontrol etmek için ayarları değiştirin.



Eğer pilin şarjı tamamen biterse veya cihazdan çıkarılırsa, saat ve tarih sıfırlanacaktır.

- **Otomatik tarih ve saat:** Şebekeden zaman bilgileri almak için ayarlayın ve saati ve tarihi otomatik olarak güncelleyin.
- **Otomatik saat dilimi:** Saat dilimleri arasında hareket ettiğinizde saat dilimi bilgisini otomatik olarak şebekeden alması için ayarlayın.
- **Tarihi ayarla:** Geçerli tarihi manuel olarak ayarlamanızı sağlar.
- **Süreyi ayarla:** Geçerli saati manuel olarak ayarlamanızı sağlar.
- **Saat dilimini seçin:** Bir saat dilimi seçin.
- **24 saat biçimini kullan:** Saati 24 saat veya 12 saat biçiminde göstermesi için ayarlayın.
- **Tarih biçimini seçin:** Bir tarih biçimi seçin.

Erişebilirlik

Erişilebilirlik hizmetleri fiziksel zorluk yaşayan kişiler için özel özelliklerdir. Cihazınızın arayüzüne ve özelliklere erişimi iyileştirmek için ayarları değiştirin.

- **Ekranı otomatik döndür:** Cihazı çevirdiğinizde arayüz otomatik olarak dönecek şekilde ayarlayın.
- **Şifreleri söyle:** TalkBack ile girdiğiniz parolaları yüksek sesle okumak için cihazı ayarlayın.
- **Arama yanıtlama/bitirme:**
 - **Cevaplama anahtarı:** Ana ekran tuşuna basarak cihazın çağrıları cevaplamasını ayarlayın.
 - **Güç tuşu çağrı bitirir:** Bastığınızda cihazınız çağrıyı sonlandıracak şekilde ayarlayın.
- **Erişebilirlik kısayolu:** Güç tuşuna basılı tuttuğunuzda görünen Hızlı menüde Erişilebilirlik ayarlarına bir kısayol ekleyin.

- **Ekran zaman aşımı:** Cihazda ekranın arka ışığı sönmeden önce ne kadar süre bekleyeceğini seçmenizi sağlar.
- **TalkBack:** Ses geri bildirimi sağlayan TalkBack'i etkinleştirin.
- **Web komutlarını yükle:** İnternet içeriklerini daha erişilebilir hale getirmeleri için uygulamaların web komutlarını yüklemesine izin verecek şekilde ayarlayın.
- **Negatif renkler:** Görünürlüğü arttırmak için ekran renklerini tersine çevirin.
- **Yazı boyutu:** Uygulamalarda öğeler yaratmak veya göstermek için kullanılan yazı tipi boyutunu değiştirin.
- **Mono ses:** Sesi bir kulaklıktan dinliyorsanız mono sesi etkinleştirin.
- **Tüm sesleri kapat:** Cihazın bütün seslerini kapatır.
- **Dokun ve basılı tut gecikmesi:** Ekrana dokunma ve basılı tutma için algılama süresini ayarlayın.

Geliştirici seçenekleri

Uygulama geliştirme ayarlarını değiştirin.

- **USB hata ayıklama:** Cihazınızı USB kablosu ile bir bilgisayara bağlamak için USB hata ayıklamayı etkinleştirin.
- **Geliştirme cihazı ID'si:** Cihazınızın geliştirme ID'sini görüntüleyin.
- **Sahte konumlara izin ver:** Sahte konumların ve servis bilgisinin test için Konum Yöneticisi servisine gönderilmesine izin vermenizi sağlar.
- **Masaüstü yedekleme şifresi:** Yedekleme verinizi koruma altına almak için bir şifre belirleyin.
- **Sınırlı mod:** Uygulamalar uzun işlemler gerçekleştirdiğinde ekranı yanıp sönecek şekilde cihazı ayarlayın.

- **İşaretleyen konum göster:** Ekran dokunduğunuzda işaretleyici koordinatlarını ve izlerini gösterecek şekilde ayarlayın.
- **Dokunmaları göster:** Ekran dokunduğunuzda işaretleyici gösterecek şekilde ayarlayın.
- **Ekran güncellemelerini göster:** Güncellendiklerinde ekran bölgelerinin yanıp sönmesi için ayarlayın.
- **CPU kullanımını göster:** Bütün etkin işlemleri listelemek üzere ayarlayın.
- **GPU görüntülemeyi zorla:** Grafik performansını arttırmak için uygulamalarda 2D donanım hızlandırıcıyı kullanmak üzere ayarlayın.
- **Pencere animasyon ayarı:** Açılır pencerelerin açılıp kapanma hızlarını seçin.
- **Geçiş animasyonu ölçeği:** Ekranlar arasında geçiş yapmak için bir hız seçin.
- **Etkinlikleri saklama:** Çalışan bir uygulamayı bir diğerini başlatırken sonlandırmak üzere ayarlayın.
- **Arkaplan işlemlerini sınırla:** Arkaplanda çalışabilecek işlemlerin sayısını sınırlamak üzere ayarlayın.
- **Tüm ANR'leri göster:** Arkaplanda çalışan ve yanıt vermeyen uygulamalar için cihazı sizi uyarmak üzere ayarlayın.

Cihaz hakkında

Model numarası ve sürüm gibi cihazınız ile ilgili bilgileri görüntüleyin.



Cihaz yazılımı over-the-air (FOTA) hizmeti için cihaz yazılımı güncellemesini indirebilir ve yükleyebilirsiniz. Cihaz yazılımı güncellemelerini kontrol etmek için, **Yazılım güncelleştirme** → **Güncelle** seçeneğini belirleyin.

Sorun giderme

Cihazınızı açtığınızda veya kullandığınız sırada, aşağıdaki kodlardan birini girmenizi ister:

Kod	Sorunu çözmek için şunu deneyin:
Parola	Cihazın kilit özelliği etkinleştirildiyse, cihaz için ayarlamış olduğunuz parolayı girmeniz gerekir.
PIN	Cihazı ilk kez kullanırken veya PIN özelliği etkinleştirildiğinde SIM veya USIM kartla birlikte verilen PIN kodunu girmeniz gerekir. SIM kartı kilitle öğesini kullanarak bu özelliği devre dışı bırakabilirsiniz.
PUK	Genellikle PIN kodunun birkaç kez yanlış girilmesi nedeniyle SIM veya USIM kartınız bloke olur. Servis sağlayıcınız tarafından verilmiş olan PUK kodunu girmeniz gerekir.
PIN2	PIN2 gerektiren bir menüye eriştiğinizde, SIM veya USIM kart ile birlikte verilen PIN2 kodunu girmelisiniz. Ayrıntılı bilgi için servis sağlayıcınıza başvurun.

Cihazınızda ağ veya servis hata mesajları görünüyor

- Sinyalin zayıf olduğu veya kötü alındığı bir yerdeyseniz sinyal alımını azalabilir. Başka bir yere gidin ve tekrar deneyin.
- Abone olmadan bazı seçeneklere erişemezsiniz. Daha fazla bilgi için servis sağlayıcınıza danışın.

Dokunmatik ekran yavaş veya kötü yanıt veriyor

Cihazınızda dokunmatik ekran varsa ve doğru yanıt vermiyorsa aşağıdakileri deneyin:

- Dokunmatik ekranda varsa koruyucu kılıfı çıkarın. Koruyucu kılıflar cihazın girişleri tanınmasını engelleyebilir ve dokunmatik ekranlı cihazlar için tavsiye edilmemektedir.
- Dokunmatik ekrana dokunurken ellerinizin temiz ve kuru olduğundan emin olun.
- Herhangi bir yazılım arızasını temizlemek için cihazınızı yeniden başlatın.
- Cihaz yazılımınızın en son sürüme yükseltildiğinden emin olun.
- Dokunmatik ekran çizik veya hasarlıysa, cihazı bir Samsung Servis Merkezi'ne götürün.

Cihazınız donuyor veya önemli hatalar var

Cihazınız donarsa veya takılırsa, yeniden işlevsellik kazanmak için programları kapamanız veya cihazı sıfırlamanız gerekebilir. Eğer cihazınız hala cevap veriyorsa ve bir uygulama donmuşsa, görev yöneticisinden uygulamayı kapatın. Eğer cihazınız donmuşsa veya cevap vermiyorsa, Güç anahtarına 8-10 saniye basılı tutun.

Eğer sorun devam ederse, verileri fabrika ayarlarına sıfırlayın. Uygulama listesinde, **Ayarlar** → **Yedekle ve sıfırla** → **Fabrika ayarlarına sıfırla** → **Cihazı sıfırla** → **Tümünü sil** seçeneğini seçin.

Aramalar iptal ediliyor

Sinyalin zayıf olduğu veya kötü alındığı bir yerdeyseniz şebeke bağlantısını kaybedebilirsiniz. Başka bir yere gidin ve tekrar deneyin.

Giden aramalar bağlanmıyor

- Ara tuşuna bastığınızdan emin olun.
- Doğru şebekeye erişmiş olduğunuzdan emin olun.
- Aradığınız telefon numarası için arama engelleme özelliğini ayarlamadığınızdan emin olun.

Gelen aramalar bağlanmıyor

- Cihazınızın açık olduğundan emin olun.
- Doğru şebekeye erişmiş olduğunuzdan emin olun.
- Gelen telefon numarası için arama engelleme özelliğini ayarlamadığınızdan emin olun.

Arama sırasında diğerleri sizi duyamıyor

- Dahili mikrofonun önünü kapatmadığınızdan emin olun.
- Mikrofonun ağzınıza yakın olduğundan emin olun.
- Kulaklık kullanıyorsanız doğru şekilde bağlandığından emin olun.

Ses kalitesi kötü

- Cihazın dahili antenini engellemediğinizden emin olun.
- Sinyalin zayıf olduğu veya kötü alındığı bir yerdeyseniz sinyal alımını azalabilir. Başka bir yere gidin ve tekrar deneyin.

Kişilerden arama yaparken arama bağlanmıyor

- Kişi listesinde doğru numaranın kayıtlı olduğundan emin olun.
- Gerekirse, numarayı yeniden girin ve kaydedin.
- Kişinin telefon numarası için arama engelleme özelliğini ayarlamadığınızdan emin olun.

Cihaz bip sesi çıkartıyor ve pil simgesi boş

Piliniz zayıf. Cihazı kullanmaya devam etmek için pilinizi tekrar şarj edin veya değiştirin.

Pil gerektiği gibi dolmuyor veya cihaz kapanıyor

- Pilin iletken uçları kirlenmiş olabilir. Sarı renkli temas noktalarını temiz, yumuşak bir bezle silin ve pili tekrar şarj etmeyi deneyin.
- Pil artık tamamen şarj olmuyorsa, eski pili uygun şekilde atın ve yerine yenisini takın (Doğru imha talimatları için yerel düzenlemelerinize bakınız).

Dokunduğunuzda cihazınız sıcaktır

Daha fazla güç gerektiren uygulamaları kullandığınızda ya da uygulamaları cihazınızda uzun süre kullandığınızda, cihazınızda sıcaklık hissi duyabilirsiniz. Bu normaldir ve cihazınızın kullanım ömrünü veya performansını etkilemez.

Kamerayı başlatırken hata mesajları görünüyor

Cihazınızda kamera uygulamasını çalıştırmak için yeterli miktarda kullanılabilir hafıza ve pil gücü olmalıdır. Kamerayı başlatırken hata mesajları alıyorsanız, şunu deneyin:

- Pili şarj edin veya şarjı tam olan bir pille değiştirin.
- Dosyaları bir bilgisayara aktararak veya cihazınızdan dosya silerek hafızada bir miktar yer açın.
- Cihazı yeniden başlatın. Bu ipuçlarını denedikten sonra kamera uygulamasında sorun yaşamaya devam ederseniz, bir Samsung Servis Merkezi'ne başvurun.

FM radyoyu başlatırken hata mesajları görünüyor

Cihazınızdaki FM radyo uygulaması, anten olarak kulaklık kablosunu kullanır. Kulaklık bağlı değilse, FM radyonun radyo istasyonları alması mümkün değildir. FM radyoyu kullanmak için, öncelikle kulaklığın doğru şekilde bağlandığından emin olun. Ardından, geçerli radyo istasyonlarını tarayın ve kaydedin.

Bu adımları uyguladıktan sonra FM radyoyu hala kullanamıyorsanız, istediğiniz istasyona başka bir radyo alıcısıyla erişmeyi deneyin. İstasyonu başka bir alıcıyla duyabiliyorsanız, cihazınızın kontrol edilmesi gerekebilir. Bir Samsung Servis Merkezi'ne başvurun.

Müzik dosyalarını açarken hata mesajları görünüyor

Bazı müzik dosyaları birkaç sebepten dolayı cihazınızda oynatılamayabilir. Cihazınızda müzik dosyaları açarken hata mesajları alıyorsanız, şunu deneyin:

- Dosyaları bir bilgisayara aktararak veya cihazınızdan dosya silerek hafızada bir miktar yer açın.
- Müzik dosyasının Dijital Hak Yönetimi (DRM) korumalı olmadığından emin olun. Dosya DRM korumalı ise, dosyayı çalmak için doğru lisansa veya anahtara sahip olduğunuzdan emin olun.
- Cihazınızın dosya türünü desteklediğinden emin olun.

Başka bir Bluetooth cihazı konumlandırılmadı

- Cihazınızda Bluetooth kablosuz özelliğinin etkinleştirildiğinden emin olun.
- Gerekirse, bağlanmak istediğiniz cihazda Bluetooth kablosuz özelliğinin etkinleştirildiğinden emin olun.
- Cihazınızın ve diğer Bluetooth cihazının maksimum Bluetooth aralığı (10 metre) içinde olduğundan emin olun.

Yukarıdaki ipuçlarıyla sorun çözülmezse, bir Samsung Servis Merkezi'ne başvurun.

Cihazı bilgisayara bağladığınızda bağlantı kurulmuyor

- Kullandığınız USB kablosunun cihazınız ile uyumlu olduğundan emin olun.
- Bilgisayarınızda doğru sürücülerin yüklenmiş ve güncellenmiş olduğundan emin olun.
- Eğer bir Windows XP kullanıcısı iseniz, Windows XP Servis Paketi 3 veya üstünün bilgisayarınıza yüklü olduğundan emin olunuz.
- Samsung Kies 2.0 veya Windows Media Player 10 veya üstünün bilgisayarınıza yüklü olduğundan emin olunuz.

Güvenlik bilgisi

Kendinize, başkalarına ve cihazınıza zarar vermektan kaçınmak için, cihazınızı kullanmadan önce aşağıdaki bilgilerin tamamını okuyun.

Uyarı: Elektrik şoku, yangın ve patlamayı önleyin

Hasarlı güç kablolarını, fişleri, ya da gevşek elektrik prizlerini kullanmayın

Islak elle güç kablosuna dokunmayın veya şarj cihazını kablosundan çekerek çıkarmayın

Güç kablosunu bükmeyin veya zarar vermeyin

Cihazınızı şarj sırasında kullanmayın veya cihazınıza ıslak elle dokunmayın

Şarj cihazına veya pile kısa devre yaptırmayın

Şarj cihazını veya pili düşürmeyin ya da darbe almasına neden olmayın

Pili üretici tarafından onaylanmayan şarj cihazlarıyla şarj etmeyin

Fırtına sırasında cihazı kullanmayın

Cihazınız arızalanabilir ve yıldırım düşme riski artar.

Hasarlı veya sızıntı yapan Lityum İyon (Li-Ion) pil kullanmayın

Li-Ion pillerinizi güvenli bir şekilde atmak için, size en yakın yetkili servis merkezine başvurun.

Pilleri ve şarj cihazlarını kullanırken ve atarken dikkatli olun

- Yalnızca cihazınız için özel olarak tasarlanmış ve Samsung tarafından onaylanmış pilleri ve şarj cihazlarını kullanın. Uyumsuz piller ve şarj cihazları ciddi yaralanmalara neden olabilir veya cihazınıza zarar verebilir.
- Pilleri ve cihazları asla ateşe atmayın. Kullanılan pilleri ve cihazları atarken tüm yerel düzenlemelere uyun.

- Pilleri ve cihazları asla mikrodalga fırın, soba ve radyatör gibi ısıtıcı cihazların üzerine ya da içine koymayın. Piller aşırı ısındığında patlayabilir.
- Pili asla ezmeyin veya üzerinde delik açmayın. Pili yüksek dış basınç altında bırakmayın, aksi halde dahili kısa devre yapabilir ve aşırı ısınabilir.

Cihazı, pilleri ve şarj cihazlarını koruyarak zarar görmelerini önleyin

- Cihazınızı ve pilleri çok soğuk veya çok sıcak ortamlarda bırakmayın.
- Aşırı sıcaklıklar cihaza zarar verebilir, cihazınızın ve pillerin şarj kapasitesini ve kullanım ömrünü azaltabilir.
- Pillerin metal nesnelerle temas etmesini engelleyin; aksi takdirde pillerinizin + ve – uçları arasında bağlantı oluşabilir ve bu bağlantı pillerin geçici veya kalıcı bir şekilde hasar görmesine neden olabilir.
- Hasarlı bir şarj cihazını veya pili asla kullanmayın.

Dikkat: Cihazınızı kısıtlı alanlarda kullanırken tüm güvenlik uyarılarına ve düzenlemelere uyun

Cihazınızı diğer elektronik cihazların yakınında kullanmayın

Çoğu elektronik cihaz radyo frekans sinyalleri kullanır. Cihazınız, diğer elektronik cihazları etkileyebilir.

Cihazınızı kalp pilinin yakınında kullanmayın

- Cihazınız kalp pilini etkileyebileceğinden, cihazınızı mümkünse kalp pilinin 15 cm yakınında kullanmaktan kaçının.
- Kalp pilinin olası etkilenmesini minimuma indirmek için, cihazınızı sadece vücudunuzda kalp pilinin bulunduğu tarafın aksi yönünde kullanın.

Cihazınızı hastanede veya tıbbi ekipmanın yakınında kullanmayın, radyo frekansından etkilenebilir

Eğer tıbbi cihaz kullanıyorsanız, cihazı kullanmadan önce ekipman üreticisi ile temasa geçerek ekipmanın cihazdan radyo frekanslarından etkilenip etkilendiğini belirleyin.

İşitme cihazı kullanıyorsanız, radyo frekansı hakkında bilgi için üreticiye başvurun

Cihazdan çıkan radyo frekansı duyu ile ilgili bazı yardımcı cihazlar ile etkileşime girebilir. Cihazınızı kullanmadan önce, üretici firma ile temasa geçerek cihazınızdan çıkan radyo frekanslarından bazı yardımcı duyu cihazlarının etkilenip etkilenmediğini belirleyin.

Patlama olasılığı olan ortamlarda cihazı kapatın

- Patlama olasılığı olan ortamlarda pili çıkarmak yerine cihazınızı kapatın.
- Patlama olasılığı olan ortamlarda düzenlemelere, talimatlara ve işaretlere her zaman uyun.
- Cihazınızı yakıt ikmal noktalarında (benzin istasyonları) veya yakıt ya da kimyasal maddelerin veya patlama riski taşıyan alanların yakınında kullanmayın.
- Yanıcı sıvıları, gazları veya patlayıcı malzemeleri cihazınızla, parçalarıyla veya aksesuarlarıyla aynı yerde saklamayın ya da taşımayın.

Hava taşıtındayken cihazınızı kapatın

Cihazınız, hava taşıtının elektronik navigasyon araçlarını etkileyebilir.

Cihazınız otomotiv ekipmanları ile etkileşime girebilir

Arabanızdaki elektronik cihazlar, cihazınızın radyo etkileşimi nedeniyle bozulabilir. Daha fazla bilgi için üreticiye başvurun.

Taşıt kullanırken, mobil cihaz kullanımıyla ilişkili tüm güvenlik uyarılarına ve düzenlemelerine uyun

Sürüş sırasında, öncelikli sorumluluğunuz taşıtı güvenli olarak kullanmaktır. Kanunlar tarafından yasaklanmışsa, sürüş sırasında asla mobil cihazınızı kullanmayın. Sizin ve diğerlerinin güvenliği için, sağduyulu davranın ve aşağıdaki ipuçlarını unutmayın:

- Cihazınızın hızlı arama, tekrar arama gibi yardımcı özelliklerini öğrenin. Bu özellikler mobil cihazınızla arama yapmak veya gelen aramaları cevaplamak için gereken zamanı azaltmanıza yardımcı olur.
- Cihazınızı kolay ulaşılabilecek bir yere koyun. Gözünüzü yoldan ayırmadan kablosuz cihazınıza erişim sağladığınızdan emin olun. Uygunsuz bir zamanda arama geldiğinde, telesekreterinizin sizin yerinize cevap vermesine izin verin.
- Yoğun trafikte veya tehlikeli hava şartlarında aramaları erteleyin. Yağmur, sağanak, kar, buz ve yoğun trafik tehlikeli olabilir.

- Not almayın veya telefon numarası aramayın. “Yapılacaklar” listesinde dolaşmak veya adres rehberinize göz atmak, temel sorumluluğunuz olan güvenli sürüşten dikkatinizi uzaklaştırır.
- Mantıklı zamanlarda arama yapın ve trafiği değerlendirin. Hareket halinde olmadığınızda veya trafiğe girmeden önce arama yapın. Aramalarınızı arabanızın hareketsiz olacağı zamanlara göre planlamaya çalışın.
- Dikkatinizi dağıtabilecek gergin veya duygusal konuşmalara girmeyin. Konuştuğunuz kişiye araç kullanmakta olduğunuzu bildirin ve dikkatinizi yoldan uzaklaştırabilecek konuşmaları erteleyin.
- Cihazınızı yardım istemek için kullanın. Yangın, trafik kazaları veya acil tıbbi durumlarda, yerel acil durum numarasını arayın.
- Cihazınızı acil durumlarda diğerlerine yardım etmek için kullanın. Hayati tehlikenin bulunduğu bir araba kazası, suç vakası veya ciddi bir acil durum gördüğünüzde, yerel acil durum numarasını arayın.
- Gerekliğinde yol üzeri yardım veya harici acil durum numarasını arayın. Ciddi bir tehlike oluşturmayan bozulmuş bir araç, bozuk bir trafik işareti, kimsenin yaralanmadığı ufak bir trafik kazası veya çalınmış olduğunu bildiğiniz bir araç gördüğünüzde, bu gibi olayları bildirmeniz için olan bir telefon numarasını arayın.

Mobil cihazınız için doğru bakım ve kullanım

Cihazınızı kuru tutun

- Nem ve sıvılar cihazınızdaki parçalara veya elektronik devrelere hasar verebilir.
- Eğer cihazınız ıslanmışsa açmayın. Eğer cihazınız açıksa, kapatın ve pilini derhal çıkarın (eğer cihazınız kapanmazsa veya pili çıkaramazsanız, olduğu gibi bırakın). Ardından cihazı bir havlu ile kurulayın ve bir servis merkezine götürün.
- Sıvılar, cihazın içindeki su hasarını gösteren etiketin rengini değiştirir. Cihazınız sudan zarar görürse üretici garantisi geçersiz olabilir.

Cihazınızı havada yüksek oranda toz bulunan alanlarda kullanmayın veya saklamayın

Toz veya yabancı cisimler cihazınızın arızalanmasına ve yangın ya da elektrik çarpmasına sebep olabilir.

Cihazınızı sadece düz yüzeylerde saklayın

Cihazınız düşerse, zarar görebilir.

Cihazınızı çok sıcak veya çok soğuk alanlarda saklamayın.

Cihazınızı -20 °C ile 50 °C arasındaki sıcaklıklarda kullanın

- Cihazınız kapalı bir taşıtın içinde bırakılırsa, içerideki sıcaklık 80 °C'ye kadar ulaşabileceğinden patlayabilir.
- Cihazınızı uzun süre doğrudan güneş ışığına maruz bırakmayın (örneğin bir arabanın gösterge tablosunda).
- Pili 0 °C ile 40 °C arasındaki sıcaklıklarda saklayın.

Cihazınızı bozuk para, anahtar ve kolye gibi metal nesnelerle birlikte saklamayın

- Cihazınız çizilebilir veya arızalanabilir.
- Pilin uçları metal nesnelerle temas ederse, bu yangına sebep olabilir.

Cihazınızı manyetik alanların yakınında saklamayın

- Manyetik alanlarla temas etmesi nedeniyle cihazınız bozulabilir veya pil boşalabilir.
- Kredi kartı, telefon kartı, banka cüzdanı ve geçiş kartı gibi manyetik şeritli kartlar, manyetik alanlardan ötürü zarar görebilir.
- Manyetik kapakları olan taşıma çantaları veya aksesuarlar kullanmayın veya cihazınızın uzun süre manyetik alanla temas etmesine izin vermeyin.

Cihazınızı ısıtıcıların, mikrodalgaların, sıcak mutfak aletlerinin ve yüksek basınçlı kapların yakınında ya da içinde saklamayın

- Pil sızıntısı olabilir.
- Cihazınız aşırı ısınabilir ve yangın çıkabilir.

Cihazınızı düşürmeyin veya cihazınızın darbe almasına neden olmayın

- Cihazınızın ekranı zarar görebilir.
- Eğilirse veya deforme olursa, cihazınız zarar görebilir ya da parçaları bozulabilir.

Cihaz aşırı ısınmışsa, cihazı veya uygulamaları bir süre kullanmayın

Cildinizin aşırı ısınan bir cihaza uzun süreli maruz kalması, kızarma ve pigmentasyon gibi düşük dereceli yanma semptomlarına sebep olabilir.

Eğer cihazınızda bir kamera flaşı veya ışığı varsa, insanların ya da evcil hayvanların gözlerine yakın yerlerde kullanmayın

Flaşın gözlere yaklaştırılarak kullanılması, geçici görme kaybına veya gözlerin zarar görmesine neden olabilir.

Parlayan ışığa tutulduğunda dikkatli olun

- Cihazınızı kullanırken, odada ışık bulundurun ve ekranı gözlerinize çok yakın tutmayın.
- Uzun süre video izlediğinizde ya da Flaş tabanlı oyunları oynarken duraksama ya da kararma olabilir. Eğer herhangi bir rahatsızlık hissederseniz cihazı kullanmayı derhal bırakın.

Sürekli hareket sonucu yaralanma riskini azaltma

Tuşlara basmak, dokunmatik ekranda parmağınızla çizim yapmak, oyun oynamak gibi işlemleri sürekli olarak yaptığınızda ellerinizde, boynunuzda, omuzlarınızda veya vücudunuzun diğer kısımlarında rahatsızlıklar hissedebilirsiniz. Cihazınızı uzun süre kullandığınızda, cihaz tutma yerinden tutun, tuşlara hafifçe basın ve sık sık mola verin. Eğer bu tarz bir kullanım sırasında ya da sonrasında rahatsızlık hissederseniz, cihazı kullanmayı bırakın ve bir hekim ile görüşün.

Pil ve şarj cihazında maksimum kullanım ömrü sağlayın

- Pili bir haftadan daha uzun süre şarj etmeyin; fazla şarj etmek, pilin kullanım ömrünü kısaltabilir.
- Zamanla, kullanılmayan piller boşalır ve kullanılmadan önce yeniden şarj edilmeleri gerekir.
- Şarj cihazlarını kullanmadığınız zamanlarda güç kaynaklarından çıkarın.
- Pilleri yalnızca amaçlarına uygun olarak kullanın.

Üreticinin onayladığı pilleri, şarj cihazlarını, aksesuarları ve birlikte verilen ürünleri kullanın

- Sıradan pillerin veya şarj cihazlarının kullanılması halinde cihazınızın kullanım ömrü kısalabilir veya cihaz bozulabilir.
- Samsung, kendisi tarafından onaylanmayan aksesuarların veya birlikte verilen ürünlerin kullanımı sırasında kullanıcı güvenliğinden sorumlu olamaz.

Cihazı veya pili ısırmayın ya da emmeyin

- Aksi takdirde, cihazınızın zarar görebilir veya bir patlamaya neden olabilir.
- Cihazı çocuklar kullanıyorsa, doğru şekilde kullandıklarından emin olun.

Cihazı veya verilen aksesuarları gözünüze, kulağınıza veya ağızınıza sokmayın

Bunu yapmanız boğulmaya veya ciddi yaralanmaya sebep olabilir.

Cihazla konuşma yaparken:

- Cihazı normal bir telefon gibi dik tutun.
- Direk mikrofona doğru konuşun.
- Cihazın dahili antenine dokunmayın. Bunu yapmanız, arama kalitesinin düşmesine ya da cihazın istenmeyen radyo frekansı (RF) enerjisi yaymasına sebep olabilir.

Bir kulaklık kullanırken kulaklarınızı ve duyu organlarınızı koruyun



- Yüksek sese aşırı maruz kalınması halinde işitme yeteneği zarar görebilir.
- Sürüş sırasında yüksek sese aşırı maruz kalmak dikkatinizi dağıtabilir ve kaza yapmanıza neden olabilir.
- Kulaklıkları ses kaynağına takmadan önce sesi her zaman kısın ve yalnızca konuşmanızı veya müziği duymanıza yetecek minimum ses ayarını kullanın.
- Kuru ortamlarda, kulaklıkta statik elektrik birikebilir. Bir kulaklığı cihaza bağlamadan önce kulaklıkları kuru ortamlarda kullanmayın veya metal bir nesneye dokunmayın.

Cihazınızı yürürken veya hareket halinde kullanırken dikkatli olun

- Kendinize veya başkalarına zarar vermekten kaçınmak için etrafınıza her zaman dikkat edin.
- Kulaklık kablosunun kolunuza veya yakındaki cisimlere takılmadığından emin olun.

Cihazınızı arka ceplerinizde veya belinizin etrafında taşımayın

Düşmeniz halinde yaralanabilirsiniz veya cihaz zarar görebilir.

Cihazınızı sökmeyin, değiştirmeyin veya onarmayın

- Cihazınızdaki herhangi bir değişiklik veya tadilat halinde üretici garantisi geçersiz olabilir. Eğer cihazınızın tamir edilmesi gerekirse, cihazınızı bir Samsung Servis Merkezine götürün.
- Pili sökmeyin veya delmeyin, aksi takdirde patlama olabilir ya da yangın çıkabilir.

Cihazınızı boyamayın yada üstüne etiket yapıştırmayın

Boya, hareketli parçaları tıkayabilir ve düzgün çalışmalarını önleyebilir. Cihazın boyasına veya metal parçalarına karşı alerjiniz varsa, derinizde kaşıntı, egzama veya kabartı oluşabilir. Böyle bir durumlar karşılaşırsanız cihazı kullanmayı bırakın ve doktorunuza danışın.

Cihazınızı temizlerken:

- Cihazınızı ve şarj cihazınızı havluyla ya da temizlik beziyle silin.
- Pilin uçlarını pamuk parçasıyla veya havluyla temizleyin.
- Kimyasal ya da deterjan kullanmayın.

Ekran kırık veya çatlaksa cihazı kullanmayın

Kırık cam veya akrilik ellerinizi ya da yüzünüzü yaralayabilir. Cihazı onarım için Samsung Servis Merkezi'ne götürün.

Cihazı kullanım amacı dışında herhangi bir amaç için kullanmayın

Cihazı toplu ortamlarda kullanırken başkalarını rahatsız etmekten kaçınin

Çocukların cihazınızı kullanmasına izin vermeyin

Cihazınız oyuncak değildir. Çocuklar kendilerini ve diğerlerini yaralayabileceğinden, cihaza zarar verebileceğinden veya faturanızı arttıran aramalar yapabileceğinden cihazınızla oynamalarına izin vermeyin.

Mobil cihazları ve ekipmanı dikkatli bir şekilde takın

- Taşıtınıza taktığınız tüm mobil cihazların veya ilgili ekipmanın güvenli bir şekilde monte edildiğinden emin olun.
- Cihazınızı ve aksesuarları hava yastığının bulunduğu yere veya yakınına koymaktan kaçınin. Doğru takılmayan kablolu ekipman, hava yastığı hızla şiştiğinde ciddi yaralanmalara neden olabilir.

Cihazınızın bakımını yalnızca yetkili elemanlara yaptırın

Yetkili olmayan kişilerin cihazınıza bakım yapmaya çalışması sonucunda cihazınız zarar görebilir ve üretici garantisi geçersiz olur.

SIM kartları veya hafıza kartlarını dikkatli bir şekilde kullanın

- Cihaz bilgi aktarıyorken veya bilgiye erişiyorken kartı çıkarmayın; aksi takdirde veri kaybı olabilir ve/veya kart ya da cihaz zarar görebilir.
- Kartları güçlü şoklardan, statik elektrikten ve diğer cihazların yaydığı elektronik parazitten koruyun.
- Kartın sarı renkli temas noktalarına veya uçlarına parmağınızla ya da metal nesnelerle dokunmayın. Kart kirlendiyse yumuşak bir bezle silin.

Acil servislere erişim sağlayın

Bazı bölgelerde veya durumlarda cihazınızdan acil durum araması yapılamayabilir. Uzak yerlere veya gelişmemiş bölgelere seyahate çıkmadan önce, acil servis elemanlarıyla irtibat kurmak için alternatif bir yöntem belirleyin.

Kişisel bilgilerinizi ve önemli verilerinizi güvende tutun

- Cihazınızı kullanırken, önemli verilerinizi yedeklediğinizden emin olun. Samsung veri kayıplarından sorumlu değildir.
- Cihazı kullanım dışı bırakacağınızda, tüm verilerinizi yedekleyin ve ardından cihazınızı sıfırlayarak kişisel bilgilerinizin yanlış amaçlar doğrultusunda kullanımını önleyin.
- Uygulamaları indirirken izin ekranını dikkatlice okuyun. Birçok işleve veya kişisel bilgilerinizin önemli bir kısmına erişim sağlayan uygulamalar için özellikle dikkatli olun.
- Onaylanmayan veya şüpheli kullanım için hesaplarınızı düzenli olarak kontrol edin. Kişisel bilgilerinizde herhangi bir yanlış kullanım izine rastlarsanız, servis sağlayıcınız ile temasa geçerek hesap bilgilerinizi silin veya değiştirin.
- Cihazınızın kaybedilmesi veya çalınması halinde, hesaplarındaki parolaları değiştirerek kişisel bilgilerinizi koruyun.
- Bilinmeyen kaynaklardan gelen uygulamaları kullanmayın ve cihazınızı bir model, parola veya PIN kullanarak kilitleyin.

Telif hakkı korumalı materyalleri göndermeyin

İçerik sahiplerinin izni olmadan telif hakkı ile korunan malzemeyi dağıtmayın. Göndermeniz halinde telif hakkı yasalarını çiğnemiş olabilirsiniz. Üretici firma telif hakkı ile korunan materyalin kullanıcı tarafından yasadışı bir yolla kullanılmasından oluşabilecek herhangi bir konudan dolayı sorumlu olmayacaktır.

Bu ürünün doğru şekilde atılması

(Atık Elektrikli ve Elektronik Cihazlar)



(Avrupa Birliği ve ayrı toplama sistemleri olan diğer Avrupa ülkeleri için geçerlidir)

Ürünün, aksesuarların veya ilgili belgelerin üzerinde bulunan bu işaret, ürünün ve elektronik aksesuarlarının (örn. şarj cihazı, kulaklık, USB kablo) diğer ev atıklarıyla birlikte atılmaması gerektiğini belirtir.

Atıkların kontrolsüz olarak imha edilmesinin çevre ve insan sağlığı üzerindeki zararlı etkisini engellemek için lütfen bunu diğer atık türlerinden ayırın ve malzeme kaynaklarının sürdürülebilir şekilde yeniden kullanılabilmesi için geri dönüştürülmesini sağlayın.

Ev kullanıcıları, bu ürünü çevresel açıdan güvenli bir geri dönüştürme işlemi için nereye ve nasıl ulaştıracakları hakkında ayrıntılı bilgi için ürünü satın aldıkları bayi ile veya yerel resmi makamla irtibat kurmalıdır.

İş kullanıcıları tedarikçileri ile irtibat kurup satın alma sözleşmesinin hüküm ve koşullarına bakmalıdır. Bu ürün ve ürünün elektronik aksesuarları, imha için diğer ticari atıklarla karıştırılmamalıdır.

EEE Yönetmeliğine Uygundur.

Pilin doğru şekilde atılması



(Avrupa Birliği ve ayrı pil iade sistemleri olan diğer Avrupa ülkeleri için geçerlidir)

Pildeki, kılavuzdaki veya ambalajdaki bu işaret bu ürünün pillerin kullanım ömürlerinin sonunda diğer ev atıkları ile birlikte atılmaması gerektiğini belirtir. Hg, Cd veya Pb kimyasal sembolleri pilin EC Yönetmeliği 2006/66'da

belirtilen referans değerlerin üstünde cıva, kadmiyum veya kurşun içerdiğini gösterir. Piller düzgün atılmazsa, bu maddeler insan sağlığına veya ortama zarar verebilir.

Doğal kaynakları korumak ve malzemelerin yeniden kullanılmasını özendirmek için pilleri diğer atık türlerinden ayırıp bölgenizdeki ücretsiz pil iade sistemiyle geri dönüştürülmesini sağlayın.

Yasal Uyarı

Bu cihaz yoluyla erişilebilen bazı içerik ve hizmetler üçüncü şahıslara ait olup telif hakkı, patent, ticari marka ve/veya diğer fikri mülkiyet kanunları ile korunmaktadır. Bu içerik ve hizmetler yalnızca ticari olmayan şahsi kullanıma yönelik olarak sunulmaktadır. Hiçbir içerik veya hizmeti, içeriğin sahibi veya hizmetin sağlayıcısının izin vermediği biçimde kullanamazsınız. Yukarıdaki hükümleri sınırlamaksızın, geçerli içerik sahibi veya hizmet sağlayıcısı tarafından açıkça izin verilmedikçe, bu cihaz yoluyla sunulan hiçbir içerik veya hizmeti değiştiremez, kopyalayamaz, yeniden yayımlayamaz, yükleyemez, postalamaz, iletemez, çeviremez, satamaz, türetilmiş eserler oluşturamaz, kötüye kullanamaz veya hiçbir biçimde ya da ortamda dağıtamazsınız.

"ÜÇÜNCÜ ŞAHSA AİT İÇERİK VE HİZMETLER "OLDUĞU GİBİ" SUNULUR. SAMSUNG BU ŞEKİLDE SUNULAN İÇERİK VEYA HİZMETİ, HİÇBİR AMAÇLA, AÇIK VEYA KAPALI BİR İFADE İLE GARANTİ ETMEMEKTEDİR. SAMSUNG AÇIKÇA, BELİRLİ BİR AMACA UYGUNLUK VEYA SATILMA GARANTİLERİ DAHİL OLMAK ÜZERE ANCAK BUNLARLA SINIRLI OLMAMAK KAYDIYLA, ZİMNİ TÜM GARANTİLERİ REDDEDER. SAMSUNG BU CİHAZ YOLUYLA SUNULAN HİÇBİR İÇERİK VEYA HİZMETİN DOĞRULUĞU, GEÇERLİLİĞİ, GÜNCELİĞİ, YASALLIĞI VEYA EKSİKSİZLİĞİNİ GARANTİ ETMEMEKTE OLUP İHMALKARLIK DAHİL OLMAK ÜZERE HİÇBİR DURUMDA, BİR SÖZLEŞMEYE TABİ OLARAK YA DA OLMADAN, BU TÜR HASAR İHTİMALİ BİLDİRİLMİŞ OLSA BİLE SİZİN VEYA ÜÇÜNCÜ BİR ŞAHSIN HERHANGİ BİR İÇERİK VEYA HİZMETİ KULLANMASININ BİR SONUCU OLARAK VEYA İÇERİLEN BİLGİLERLE BAĞLANTILI OLARAK YA DA BUNLARDAN KAYNAKLANAN DOĞRUDAN, DOLAYLI, TESADÜFİ, ÖZEL VEYA BİR FİİLİN SONUCU OLARAK ORTAYA ÇIKAN ZARARLARDAN, AVUKAT ÜCRETİ, MASRAFLAR VEYA DİĞER ZARARLARDAN SORUMLU TUTULAMAZ."

Üçüncü şahıs hizmetlerine, herhangi bir zamanda son verilebilir veya ara verilebilir ve Samsung, hiçbir içerik ya da hizmetin herhangi bir süre boyunca kullanılabileceğine dair bir beyanda bulunmamakta veya garanti vermemektedir. İçerik ve hizmetler, Samsung'un üzerinde hiçbir kontrolünün olmadığı ağlar ve iletim olanakları yoluyla üçüncü şahıslar tarafından iletilmektedir. Bu sorumluluk reddinin genel niteliğini sınırlandırmaksızın Samsung açık bir ifade ile, bu cihaz yoluyla sunulan tüm içerik veya hizmetin kesilmesi ya da ertelenmesine dair sorumluluk veya yükümlülüğü reddetmektedir.

Samsung, içerik veya hizmetlerle ilgili müşteri hizmetinden sorumlu veya yükümlü değildir. İçerik veya hizmetlerle ilgili hizmete yönelik tüm soru ve talepler, doğrudan ilgili içerik ve hizmet sağlayıcılarına yapılmalıdır.

- * Bu kılavuzdaki bazı içerikler, yazılıma veya servis sağlayıcınıza bağlı olarak, cihazınızdan farklı olabilir.
- * Cihazın kullanım ömrü 5 yıl, garanti süresi 2 yıldır.

Samsung Kies uygulamasını yükleme (PC Senkronizasyon) Kies

1. Samsung web sitesinden (www.samsung.com/kies) Samsung Kies'in en son sürümünü indirin ve bilgisayarınıza yükleyin.
2. Cihazınızı bir USB kablosu ile bilgisayara bağlayın.
Daha fazla bilgi için Samsung Kies uygulamasının yardımına bakın.

Samsung Çağrı Merkezi : 444 77 11
SAMSUNG ELECTRONICS CO., LTD
443-742 416 MEATAN-3 DONG, YEONGTONG-GU
SUWON KYONGGI-DO SOUTH KOREA
Tel: +82-2-2255-0114